Ta-Kung-Pao
342 Hennessy Road
Hong Kong
督印人　費彝民
第二萬四千五百〇二號
地址：香港軒尼詩道三四二號
電話總機：七二八二一一
今日出紙兩大張　零售港幣一毫
香港有利印務有限公司承印

大公報

毛主席語錄

小國人民只要敢於起來鬥爭，敢於拿起武器，掌握自己國家的命運，就一定能夠戰勝大國的侵略。

一方面爲刺激經濟　一方面與社帝爭霸
尼克松提出龐大赤字預算
赤字高達四百億美元　軍費亦有增加

【路透社華盛頓二十三日電】美國總統尼克松將於明天向國會提出一個巨大赤字的空前龐大的聯邦預算，其目的在於減少失業和刺激經濟擴張。

政府人士說，今年七月一日開始的一九七三年財政年度的預算，將約爲二千四百六十億美元，其中國防費將有所增加，原因是對抗蘇聯日益增長的核力量。

這項二百多億美元的預算赤字，預料是尼克松的戰略的一部分。他有意提出一項不平衡的預算，就是爲了製造更多的就業機會。

上月美國的失業率，已達到佔美國勞動力的百分之六點一。尼克松在對付越來越高的失業率的成功與否，已被認爲是他十一月重新競選總統的關鍵。

本財政年度的預算赤字，官方估計在略低於四百億美元——從一年前原計劃的約一百二十億赤字直線上升。

雖然按照尼克松的提出的，即他對於赤字財政只能做到安穩的警告而審慎地加以限制，但預料新預算對國內的改革計劃的經費，大多數還是有所增加的。

尼克松在上星期四（二十日）向國會提出的國情咨文說，明年度國防經費將要增加。他說，海軍經費將增加二十億美元，以提高美國核潛艇的阻嚇力，同時，還要開始建造一艘耗資十億美元的新航空母艦。據說海軍將領正在要求建造一艘新航空母艦。

【新華社北京一九七二年一月二十二日電】華盛頓消息：據美國政府勞工部宣布，一九七一年十二月美國的生活費用指數上漲了百分之零點四，這是自去年八月以來上漲幅度最大的一個月。

去年八月十五日美國政府實行「新的經濟政策」，宣布凍結工資和物價九十天。凍結期滿以後又實行「新的經濟政策」國內措施的第二階段，對工資、物價實行管制，規定每年物價上漲率不能超過百分之二點五的限額，美國政府妄圖用這些人爲的強制措施制止通貨膨脹的惡性發展。但是，實際上，在九十天凍結期間，美國的物價仍在繼續上漲，只不過被美國官方用「凍結」的騙法暫時掩蓋起來而已。在凍結期滿之後的第一個整月——去年十二月，物價就急劇上漲，前不久美國官方宣布去年十二月批發價格指數上漲了百分之零點八，現在又宣布去年十二月生活費用指數上漲百分之零點四。據官方人士估計，十二月生活費用指數上漲的幅度折合年率達百分之四點八，這就大大超過了美國官方規定的百分之二點五的限額。這就充分證明，美國政府管制物價完全是騙局。

解放軍更强大攻勢更猛連克多處重地
老撾國土三分二解放
下寮解放軍指揮部宣佈月來殲敵千八百人
收復沙拉灣塔登北松查爾平原龍鎮沉重打擊「尼克松主義」

【新華社北京一九七二年一月二十三日電】據巴特寮電台廣播，老撾人民解放軍下寮軍區指揮部一月二十一日發表的一項戰績公報宣布：沙拉灣省和波羅芬高原軍民經過一個多月的戰鬥，取得了輝煌的勝利，挫敗了美帝及其走狗「蠶食」下寮解放區的陰謀，完全收復了波羅芬高原地區。

公報說，沙拉灣省和波羅芬高原軍民執行老撾人民解放軍最高指揮部的命令，同查爾平原——川壙軍民和全國各戰場相配合，從一九七一年十二月六日起向第二十三號公路沙拉灣——巴色路段上的敵軍防禦系統發動進攻，取得了巨大的勝利。愛國軍民先後收復了沙拉灣市、塔登鎮、北松市、班高地區，共消滅敵人一千八百名，重創萬象右派軍隊第四十一團和萬象國軍隊兩個營，繳獲、擊毀各種武器五百多件。

公報指出，這一巨大勝利加上查爾平原——川壙地區、芒綏、桑通——龍鎮地區和其他地區的輝煌勝利，沉重地打擊了美國在老撾推行「尼克松主義」的陰謀。

公報說：「雖然敵人遭到了嚴重的失敗，但是，還不肯放棄『蠶食』解放區的陰謀。」公報號召沙拉灣省和波羅芬高原軍民提高警惕，加强團結，決心牢固地保衛解放區，積極同全國各戰場相配合，同兄弟的越南和柬埔寨軍民相配合粉碎美帝及其走狗的戰爭陰謀和行動，奪取更加巨大的勝利。

【美聯社老撾·萬象二十二日電】老撾人民解放軍這次突然展開攻勢，佔領了許多陣地。這些陣地以前在旱季攻勢中，也要花四個月的艱苦戰鬥才能佔領。

老撾人民解放軍，實際上已經解放了老撾三分之二的土地。解放軍司令部在山區已能自由調動軍隊和補給。

解放軍於去年十二月十八日發動了攻勢，比預料中早了一個月。他們在七十二小時中，就解放了戰略地區——查爾平原。他們還迫使「政府」軍撤出查爾平原以南的要塞——龍鎮谷。龍鎮是美國中央情報局的基地，王寶軍的總部，也是第二軍區總部所在地。

解放軍還在老撾南部推進，佔領了波羅芬高原，並且向西部的巴色推進。解放軍迫使「政府」軍總部從巴色湄公河東岸轉到西岸，還迫使巴色鎮的五十八名美國政府人員和他們的眷屬撤走。

今日鞍山市容一角

中國鋼都鞍山市勝利廣場一角。這個廣場是解放後在一片廢墟上建立起來的。左側大樓爲冶金設計總院鞍山分院。

周總理等會見法代表團
法大使爲法國議會代表團訪華舉行宴會
與喬冠華先後祝酒祝兩國友誼不斷發展

【新華社北京一九七二年一月二十二日電】國務院總理周恩來、中國人民外交學會會長張奚若、外交部副部長喬冠華、外貿部部長白相國，今天下午會見法國國民議會外交委員會主席讓·德布羅伊和由他率領的法國國民議會外交委員會官方代表團團員：國民議會議員埃馬爾·阿希爾——富爾德、安德烈·尚德納戈爾、皮埃爾——貝爾納·庫斯泰、迪迪埃·朱利亞、克洛德·熱拉爾、馬塞爾·路易·奧德呂，國民議會工作人員讓·皮埃爾·韋來克，同他們進行了友好的談話。

會見時，法國駐中國大使馬納克、大使館二等參贊戴高羿、三等秘書雷奧在座。

會見時在座的還有人大常委會委員謝扶民、胡愈之和外交部歐美司等有關部門負責人吳凡吾、朱傳賢、禹家民、齊宗華、程坦、劉立德、龐正保、曾令保。

【新華社北京一九七二年一月二十二日電】法國國民議會外交委員會主席讓·德布羅伊率領的法國國民議會外交委員會官方代表團訪問中國，法國駐中國大使馬納克和夫人今晚舉行宴會。

人大常委會副委員長郭沫若，中國人民外交學會會長張奚若，外交部副部長喬冠華，人大常委會委員謝扶民、胡愈之，以及有關方面負責人陳潔、周培源、于立群、吳凡吾、向前、孫鐘昌、馬永巖、朱傳賢、龐正保、胡叔度等應邀出席了宴會。

馬納克大使、讓·德布羅伊主席、喬冠華副部長先後舉杯祝酒，祝中法兩國人民的友誼和兩國的合作關係不斷發展。馬納克大使、讓·德布羅伊主席感謝中國方面對代表團的友好、熱情的接待。喬冠華副部長感謝代表團給中國人民帶來了法國人民的友誼，同時希望代表團回國以後把中國人民的情誼帶給法國人民。

撫順煤礦著名特產　琥珀產量增兩倍多
琥珀是和煤共生的稀貴礦物

【據新華社瀋陽一九七二年一月二十三日電】撫順西露天礦在大力發展煤炭生產的同時，積極增產琥珀。一九七一年，這個礦的琥珀產量超過國家計劃兩倍多，創造了歷史上琥珀生產的最好成績。

琥珀是和煤炭資源共生的一種稀貴的礦物。它一向是我國煤都撫順的著名特產。琥珀不僅可以製作多種貴重藥材、香料，還能夠雕刻各種高級的工藝品和裝飾品，暢銷國內外。

撫順西露天礦去年在中央有關部門幫助下，加强了對琥珀生產的領導，成立了專門機構，配備了專職生產人員，使琥珀生產穩步上升。

馬尼拉機場無法使用　大多數國際班機取消
地面控制設備受嚴重破壞
可能遭人放火　菲報指責官員粗心大意

【美聯社馬尼拉二十三日電】馬尼拉今天越來越多人疑心昨天焚燬馬尼拉國際機場大樓的那場大火，可能是有意縱火的。

由於地面控制設備已在大火中嚴重損壞，除了少數個別的班機之外，大多數國際班機仍然取消。

菲律賓國家調查局和警察應民航署的請求，正在調查這場大火的神秘起因。大火是昨天早晨發生的，燒死七人，並把整座機場大樓燒至只剩下一個混凝土的空殼。

國家調查局一官員說，調查仍在繼續進行，但是他們沒有新材料可以報道。

一項新報告引述證人的話說，這座五層的大樓有好幾個地方同時起火。

有幾個報告則說，有人聽到爆炸聲。

「馬尼拉紀事報」說，這場大火是在對民航署的非法行爲進行調查的時候發生的，所指的非法行爲包括票價過高，供應品和設備不實而飛和吃空額等等。

民航署的稽核和會計部門以及其他辦公室都在完全被燒毀之列。

馬尼拉許多家報紙發表社論，指出這場大火的發生是由於政府官員粗心大意，並強烈暗示有人從中破壞。

「星期日時報」說，「調查人員大有蛛絲馬跡可尋，其一是火勢蔓延整座大樓之迅速。」據報告說，僅僅在二十分鐘內，火勢已席捲整座建築物。這一點早已暗示有人縱火；同時也意味着這座大樓的滅火設備不足，假若有足夠的滅火設備，火勢也不至蔓延得這樣快。」

菲律賓航空公司說，該公司的飛機班期如常。但是其他航空公司，包括國泰太平洋航空公司，日本航空公司和澳洲航空公司的飛機班期仍然被取消。

沖繩訪華團兩團長應邀在首都作報告
向工人學生介紹沖繩鬥爭事迹
王國權致謝並讚沖繩人民鬥爭

【新華社北京一九七二年一月二十二日電】日本沖繩縣第一次友好訪華團團長仲吉良新、副團長福地曠昭和團員吉田勇，今天下午應邀向首都工人、學生作了關於沖繩人民和工人階級同美日反動派進行英勇鬥爭的報告。代表團全體團員應邀出席了報告會。

中日友協副會長王國權和有關方面負責人謝南向前、陳抗、李福德以及首都鐵路、紡織等行業的工人和青年學生四百多人出席了報告會。

報告會由中日友協秘書長王曉雲主持。

仲吉良新團長在報告中介紹了沖繩人民爲了反對美帝霸佔沖繩，要求撤出美軍基地，爭取沖繩回到日本本土而進行的不懈的鬥爭。他說，二十多年來，沖繩一直處在美帝的非法統治之下，美帝在沖繩建立了大批軍事基地。

仲吉良新說，由於沖繩人民的英勇鬥爭，美帝要直接控制沖繩基地變得更加困難，因此它就要借助於佐藤政府的力量，來實現它長期控制沖繩的目的。仲吉良新強烈譴責美日反動派搞所謂「歸還」沖繩的騙局。他說，「所謂『歸還』是充滿欺騙性的，是無視沖繩人民和日本廣大人民的要求的。」他強調說，「日本人民決不允許美帝在沖繩的基地繼續存在下去。」「我們要總結過去的鬥爭經驗，組織和開展新的鬥爭。」

仲吉良新團長報告以後，福地曠昭副團長和吉田勇分別介紹了沖繩文化教育事業和工人鬥爭的情況。他們以大量事實揭露了美帝摧殘沖繩的文教事業和壓榨沖繩勞動人民的罪行，講述了沖繩人民反對美帝鬥爭的英勇事迹。

王國權副會長代表在座的首都工人、學生向仲吉良新團長、福地曠昭副團長和吉田勇先生表示衷心的感謝。他說，「他們的充滿戰鬥精神的報告，使我們對英雄的沖繩工人階級和廣大人民的革命鬥爭有了更深的了解。」他指出，二十幾年來，沖繩工人階級和廣大人民一直站在反美鬥爭的第一線，同美帝進行了長期不屈不撓的鬥爭，取得了一個又一個的重大勝利，沉重地打擊了美帝國主義的侵略政策和戰爭政策。

王國權表示堅信，只要日本工人階級和廣大人民加強團結，堅持鬥爭，美帝國主義總有一天要從日本、從沖繩滾出去，一個獨立、和平、民主、中立、繁榮的新日本一定會出現在亞洲的東方。

仲吉良新團長、福地曠昭副團長和吉田勇先生的報告受到熱烈鼓掌歡迎。

美又炸越南北方

【法新社西貢二十三日電】美軍司令部發言人今天說，美軍飛機昨天轟炸越南北方兩處高射砲陣地。

他說，從一月一日到現在，美軍飛機曾十二次襲擊北方的高射砲陣地。

美軍司令部今天又說，在昨前兩天，美軍直升機兩架在越南南方北部廣治和廣南兩省被擊落。連同這兩機，上週在越南南方北部省份被擊落的直升機合計七架。在這些空襲中，美軍死四名，傷十名。

體總等致電日乒協
對後藤逝世表哀悼
讚揚他對中日人民友好作了積極貢獻

【新華社北京一九七二年一月二十二日電】東京消息：國際乒乓球聯合會第一副主席、日本乒乓球協會會長後藤鉀二先生因病於一九七二年一月二十二日逝世，終年六十五歲。

後藤鉀二先生生前對中日兩國人民的友好事業和兩國乒乓球界的交流作出了積極的貢獻。

中國日本友好協會、中華全國體育總會和中國乒乓球協會已致電日本乒乓球協會，對後藤先生的逝世表示哀悼，對後藤先生的家屬表示深切慰問。

台北「新生報」說：
反共文章無人看

本報特稿

伍谷桐

台灣同胞中，越來越多的人看清美帝蔣幫的內外交困、慘重失敗，認識偉大祖國的建設成就、外交勝利；越來越痛恨美蔣的反動統治，厭惡美蔣的反共宣傳。

幾年前，蔣幫早已把「反共抗俄」口號中的「抗俄」二字刪除了。因此這些年來蔣幫的宣傳，反共就是反華，就是反祖國。

但是，各種各樣的反共反華宣傳，在台灣已很少市場，蔣幫喉舌的台北「新生報」，也不得不這樣承認。

這家蔣報今年一月十七日的一篇專文中說：「台灣有一種怪現象，以反共爲生存條件的一羣人，竟諱言反共，視反共爲八股，尤其是文藝界……」

「新生報」所指的台灣文藝界，當然不是全體，是指其中的絕大多數。因爲事實上，迄今爲止，台灣文藝界還有少數人挖空心思，替蔣幫製造反共反華的輿論。

「新生報」引述了台灣文藝界的意見說：台灣文藝界「爲什麼不反共？因爲反共的作品沒有出路。何以見得？因爲報紙上的反共演出沒有人看。」這家蔣報要求台灣文藝界今後必須「反共反得好」，「下一番功夫」，「要把反共的文章寫好，把反共的戲劇編好」。

其實，「反共文章沒有人讀，反共演出沒有人看」，不是寫得好不好、編得好不好的問題，而是時代潮流，人心所趨。台灣廣大人民有了二十多年的經驗，再不肯受美蔣的欺騙了。二十多年來，他們從各方面瞭解到社會主義祖國的勝利與成就，他們日益增長着民族感與愛國心。二十多年以來，他們受盡了美蔣的奴役，日夜企待着台灣的解放，渴望重歸祖國的懷抱。時至今日，有誰再願看反共反華的八股文章？有誰再願看污衊祖國的電視電影？

不久以前，「自立晚報」、「台灣新聞報」報道，蔣幫「中影」拍製的反共電影「邁君明殊榮凝聚」，在台灣放映時，影院門前「冷清清」，「賣座奇慘」，只能勉強付出。「中影董事長」胡健中哭喪着臉，抱怨「買的人實在太少，實在太少」！「中影」要求台灣各影院再排映期，要求蔣幫「市黨部」「市教館」「發動」各團體、學校，規定「包場」去看。

台灣人民拒看反共電影，又一次恰好說明了蔣幫反共宣傳的破產。

蔣介石、嚴家淦、周書楷的反共反華演說與談話，「銷路」如何？可以推想了。他們的這種宣傳不但絕不能得到台灣人民的支持，絕不能挽救自己失敗的命運，而且只會激起台灣人民更強烈的厭惡與憤怒。

本報特稿

我在東北所看到的

「每日新聞」特派員　近藤　一月廿日瀋陽專電

在中國參觀訪問，可以說是「很沉重的旅行」。尤其是在日本軍國主義曾經肆虐過的瀋陽、鞍山和撫順，解放後稱爲東北的舊「滿州」，更是如此。

一月二十日早晨，記者在雪中到達瀋陽，但是住宿的迎賓館內卻溫暖如春。這座迎賓館的前身是「滿鐵」（滿洲製鐵株式會社）用以自我炫耀的「大和旅館」，同紅色磚瓦的瀋陽車站一起依然存在，這是中國朋友告訴我的。

就在這座迎賓館中，日本社會黨國會議員「七〇年會」友好訪華代表團，第一次聽到了五位中國人講到當年受到日本軍國主義壓迫的體驗。

現在在瀋陽毛紡廠工作，擔任該廠革委會副主任的張秀榮女士（四十二歲）向我們敍述了她的遭遇。

張女士一家六口。一九三九年她只有九歲。她的父親是臨時工，被日軍抓去拷打成了瞎子，秀榮女士從小就得出來做工，她在日本人開設的德和紡織廠充當雜役，每天工作十二到十四小時，只吃到三餐粗糧，却一文工資也沒有。不論夏天和冬天，中國工人進出廠都要脫衣檢查。秀榮的姐姐秀鳳當時十八歲，生得美，就被日本老闆看上。一天日本老闆要姦污她。她拚死反抗，被[illegible]，回家後三天就死了。

一九四三年七月的一天，秀榮抱着她病弱的弟弟和祖母一起到醫院去。在路上碰到日本的便衣特務，特務認爲小孩的病是傳染病不准送醫院，祖母與他理論，這時一輛載着日軍的卡車駛到，問明原委，日軍說：「小孩已死了，扔掉他！」強迫祖母把弟弟拋棄。祖母說「孩子並沒有死」，她不許日軍來搶。這時日軍拔出軍刀就向祖母揮舞，並從秀榮的手中把孩子搶去拋上卡車。從此以後就不知弟弟的下落。

講到這裏，張秀榮女士兩手掩面，熱淚俱下。在場的中國友人和日本人都用手帕拭淚。

我們又去鞍山訪問。從瀋陽坐火車大約一小時半就到了。鞍鋼的高大煙囪如林，這是由五十多家工廠組成的鋼鐵聯合企業，是中國有數的重工業地帶，工人十五萬餘人。過去日本侵略軍在這座工廠掠奪了十五年，搜刮了千百萬噸鋼鐵，到一九四五年戰敗撤退時，工廠已被全部破壞。

現在在鞍鋼鋼板壓延工廠工作的王福天給我們講述了當年日本侵略者壓迫中國工人的情形。王福天十五歲起就進了當時日本人的「昭和製鋼所」充當「苦力」。

他說，那時在東北，凡是鋼鐵工廠和煤礦，必有「萬人坑」。許多中國工人和百姓被折磨得遍體鱗傷，氣絕就被扔進「萬人坑」任其死去。

我們一行登上了過去日軍胡亂開採鐵礦石的齊大山的山頂，看到了過去日軍胡亂開採的王堡子鐵礦的遺跡。爲了急於尋求含鐵百分之五十到七十的好礦石，日本人強迫中國礦工亂採亂掘，礦坑中死了不知多少不堪折磨的礦工，至今骸骨仍在。

在撫順，我們看到了世界著名的露天煤礦，這處撫順露天礦東西長六·六公里，南北寬一·八公里，深二百五十公尺。在日本佔領時代，撫順的煤礦工和鐵礦工所受的待遇，連牛馬也不及。

當年日軍進行大屠殺的現場平頂山就在這露天礦的附近。一個大村六百戶，三千多村民被日軍集體屠殺，埋屍在南北九十公尺，寬四——六公尺，深一公尺的細長萬人坑中。在撫順市民的要求下，一九七〇年七月起，當地人發掘了這萬人坑，建立了「撫順市階級教育展覽館」。平頂山事件殘存的夏廷澤先生爲我們講述了當時的經過。

一九三二年舊曆八月十六日，關東軍懷疑這個村的全體村民與抗日義勇軍有來往，就出動大批兵力將全村三千多村民驅趕到平頂山麓，用六挺重機槍一齊開火集體屠殺，又在屍堆上淋上汽油焚燒，再用炸藥炸山，用炸崩的土石埋葬屍骸，再將全村放火燒光。

今天，鞍山和撫順的工業在「自力更生」的方針下出現了躍進的發展，鞍鋼和大型壓延廠出品的大型鋼軌（二十五公尺）源源運到非洲的坦桑尼亞和贊比亞，支援建設坦贊大鐵路。撫順煤礦的煤年產量爲解放前最高時的百分之二百三十六。

現在，除了社會黨國會議員「七〇年會」友好訪華代表團，沖繩縣第一次友好訪華團和日本總評和中立工會聯絡會議訪華代表團也在中國訪問。日本齒輪座劇團也在中國演出。第一次親眼目睹日本軍國主義暴行的社會黨國會議員都深有感慨地說：「爲了實現真正的日中邦交和確立外交關係，要從根本上認識這些日本軍國主義的暴行，才能發自衷心地真正地從事恢復邦交的工作。」

失去了唯一的弟弟的張秀榮女士，最後抹着眼淚沉痛地對我們說：「日本軍國主義的血債永遠也不會忘記。但是今天我們能同日本人民團結起來，共同進行反對復活軍國主義的鬥爭，感到高興。」「如果日本反動派，繼續在美帝國主義的包庇下復活軍國主義，再一次侵略中國，那它們就來得去不得了。」這就是張女士的結論。

（原載一月二十一日「每日新聞」）

東元首發表告同胞書 號召朗諾軍官兵起義

指出美帝推行戰爭「高棉化」定遭失敗

【新華社北京一九七二年一月二十二日電】柬埔寨國家元首、柬埔寨民族統一陣線主席諾羅敦·西哈努克親王從一九七一年十一月二十四日至一九七二年一月二十二日在北京分五部分發表了第三十一號告高棉同胞書。

這個告同胞書揭露了美帝國主義推行戰爭「高棉化」的罪惡陰謀，指出朗諾偽集團及其美國主子一定要失敗。告同胞書給金邊偽軍指出了他們的出路。

告同胞書揭露美帝出錢支持朗諾進行戰爭，是爲了維持美帝在柬埔寨、越南南方、老撾和東南亞的統治。告同胞書說：「尼克松每年所給的二億四千萬美元都是一些炸彈、殺傷汽油彈、地雷、子彈，用來破壞我國的農村、村鎮和城市，使我國大批的同胞如果不是死亡，也是陷於貧困和絕望之中。這三億四千萬美元中的另一部分則裝進了朗諾—施里瑪達—山玉成及其一類的主要成員的腰包。」

告同胞書揭露，朗諾集團由於在戰場上一再失敗，向西貢傀儡集團求助，因此西貢派出大批偽軍再度侵入柬埔寨。這些西貢偽軍屠殺柬埔寨人民，強奸婦女，犯下了可恥的罪行。

告同胞書接着列舉了金邊偽軍在「真臘二號」戰役中以及在金邊周圍地區遭到慘重失敗的事實，並且指出，這些慘重的失敗，進一步加深了朗諾統治集團內部的矛盾。朗諾集團無恥地把失敗的責任推到偽軍官和士兵身上，並要對這些人進行「懲罰」。告同胞書說：「如果有人應得到懲罰，這個人就是朗諾，以及他的『左右手』施里瑪達。」

告同胞書還揭露了朗諾集團貪污腐敗以及對柬埔寨人民實行法西斯統治的罪行。朗諾爲了阻止越南愛國者從美帝國主義的魔爪下解放越南南方，竟把柬埔寨拖入不幸、痛苦、破壞和災難之中。

告同胞書指出，殖民主義者在印度支那遭到了慘重的失敗，「朗諾—施里瑪達—山玉成的反民族和反人民的統治『共和國』即將滅亡。」告同胞書號召金邊偽軍官兵行動起來，消滅美帝的走狗；或者參加柬埔寨民族統一陣線和柬埔寨民族解放人民武裝力量，爲打敗美帝及其走狗而鬥爭。

聯合國非殖民化特委會舉行會議 安致遠重申我立場

堅決支持非洲人民反對殖民主義鬥爭

【新華社聯合國一九七二年一月二十一日電】聯合國非殖民化特別委員會一九七二年一月二十一日舉行一九七二年的第一次會議。會上一致選出坦桑尼亞常駐聯合國代表薩利姆·艾哈邁德·薩利姆爲這個委員會一九七二年的主席，並且決定他作爲委員會的代表出席一月二十八日在埃塞俄比亞首都亞的斯亞貝巴舉行的安理會特別會議。

會上還選出了特立尼達和多巴哥、捷克斯洛伐克代表爲副主席，阿富汗代表爲報告員。

薩利姆在當選後發表了講話。他在講話中對各國代表的支持表示感謝，並且對新參加非殖民化特別委員會工作的中國等國的代表表示歡迎。他說：「中國代表成爲這個委員會的成員，這件事具有特別的意義，它不僅使這個委員會增加了一個安理會常任理事國，而且表明了中國真正關心所有殖民地人民爭取自由和獨立的鬥爭。」

薩利姆在談到這個特別委員會的任務時指出：「誠然，我們中間很少人——如果有什麼人的話——能夠對目前非殖民化的步子感到高興，特別是在非洲南部。在這個地區，白人種族主義和法西斯政權已經對非洲各族人民加緊進行殘酷的鎮壓和壓迫。」

薩利姆譴責作爲安理會常任理事國的美國悍然不顧聯合國的制裁決議而作出從南羅得西亞進口鉻的決定，並且譴責英國政府最近同羅得西亞反動當局達成協議而在津巴布韋出賣非洲人民。他指出，非殖民化特別委員會有責任盡力援助鬥爭中的人民。

薩利姆讚揚葡萄牙殖民統治地區人民的民族解放鬥爭獲得的卓越成就。他說：「對這些地區來說，問題不再是是否可能勝利，而是什麼時候人民將獲得勝利，怎樣獲得勝利。」他還譴責英國等西方國家支持葡萄牙鎮壓非洲人民的鬥爭。

中國代表安致遠第一次參加非殖民化特別委員會的工作。他在會上對各國代表的歡迎表示感謝，對薩利姆當選爲這個委員會的主席，對特立尼達和多巴哥、捷克斯洛伐克、阿富汗的代表分別當選爲副主席和報告員表示祝賀，並且在發言中表示堅決支持一切反對新老殖民主義的鬥爭。

安致遠說：「各種形式殖民主義的繼續存在是對全世界人民的嚴重挑戰，是完全違反聯合國憲章的基本原則的。近百年來，中國人民曾飽受帝國主義和殖民主義的壓迫，所以對於現在仍然處於殖民主義統治下的各國人民爭取解放的正義鬥爭懷有深切的同情。中國政府和中國人民堅決支持莫三鼻給、安哥拉、幾內亞（比紹）等地區的人民爭取民族解放的鬥爭，堅決支持納米比亞人民反對白人殖民統治和種族歧視的鬥爭，堅決支持阿扎尼亞、津巴布韋人民反對新老殖民主義的正義鬥爭。這是我們一貫的堅定不移的立場。」

安致遠強調說：「當前，世界形勢一片大好。國家要獨立，民族要解放，人民要革命，已經成爲不可抗拒的歷史潮流。非洲人民的鬥爭是這一偉大的歷史潮流的重要組成部分。我們高興地看到，近年來，他們的鬥爭，特別是爭取民族獨立的武裝鬥爭，風起雲湧，一浪高過一浪。他們的鬥爭是正義的，正義的事業是一定會勝利的！」

朴正熙派間諜北侵 一被擊斃一被活捉

供認從事間諜攝影兇殺等活動

【新華社平壤一九七二年一月二十一日電】據朝鮮中央通訊社報道，最近，朴正熙傀儡集團加緊派遣武裝間諜，對朝鮮民主主義人民共和國進行偵察和破壞活動。

報道說，一月十八日晚，朴正熙傀儡集團派遣一名武裝間諜，侵入朝鮮前線西南部大德山非軍事區共和國北半部區域，當場被朝鮮人民軍某部哨兵擊斃，並繳獲其殺人兇器和偵察器材。一月二十日，又一名武裝間諜在前線中部地區潛入非軍事區共和國北半部區域，當即被朝鮮人民軍捕獲。據這名間諜供認，他曾受過朴正熙傀儡集團情報機構長期特別訓練，從事間諜攝影、兇殺和綁架等罪惡活動。他還供稱，朴正熙傀儡集團今後將加緊對共和國北半部進行偵察和破壞等間諜活動。

錫林浩特食品公司冷凍加工廠車間一角。（原載一月份「人民畫報」）

一場結婚宴會 死了六十三人

【路透社新德里二十四日電】官方人士今天說，這裏的一個結婚宴會，發生食物中毒事件。到目前爲止已有六十三人中毒死亡，相信他們是喝了含有劇毒的酒精後致死的。

還有許多中毒者在醫院中治療。新德里市當局已經下令調查中毒事件。

特稿 石油輸出國獲新勝利

辛華

石油輸出國組織成員國爲維護本國經濟利益，經過十天的談判鬥爭，終於迫使以美、英爲首的西方石油公司同意補償阿拉伯等石油生產國因美元貶值而受到的損失。這是石油輸出國組織成員國在反對帝國主義掠奪和剝削的鬥爭中所取得的一個新勝利。

根據雙方一月二十日達成的協議，伊朗、伊拉克、科威特、沙特阿拉伯、阿布扎比、卡塔爾六國從阿拉伯灣和地中海東部出口的原油的標價，立即提高百分之八點四九。據估計，這將使這六國的石油收入每年增加約七億美元。

由於美元貶值，石油輸出國組織成員國的收入受到損失，它們要求西方石油公司對此進行補償是完全合理的。長期以來，這些石油生產國的絕大部分石油資源爲西方石油公司所壟斷。它們主要是向這些外國石油公司徵收石油權益稅和所得稅獲得收入。而石油價格都用美元計算，所以美元貶值就減少了石油生產國的實際收入。據石油輸出國組織成員國家銀行行長最近在維也納舉行的會議估計，自去年八月尼克松政府宣佈「新的經濟政策」以及隨後的美元貶值以來，石油輸出國組織成員國在石油上遭受的損失約達五億七千萬美元。爲了維護本國的經濟利益，石油輸出國組織去年十二月七日在阿布扎比舉行第二十六次會議，決定就補償問題同西方石油公司進行談判。

一月十日在日內瓦開始談判。第一天，代表二十三家西方石油公司的談判代表不顧石油輸出國組織成員國的正當要求，極力施展拖延手法，提出一項方案，妄圖繼續損害石油輸出國組織成員國的經濟利益。石油輸出國組織於十一日發表了一項新聞公報，堅決拒絕西方石油公司提出的方案，並且指出，西方石油公司在玩弄「兜圈子」的伎倆，按照它們提出的這一方案「將使石油輸出國組織成員國應得的實際補償大大減少」，「不反映美元貶值的真實情況」。由於石油輸出國組織成員國協調一致，堅持鬥爭，西方石油公司終於被迫同意與阿拉伯等六國簽訂補償協議。石油輸出國組織其他成員國還將就這一問題繼續與西方石油公司進行談判。

石油輸出國組織成員國這次鬥爭的勝利又一次表明，中小國家在維護民族利益的鬥爭中，只要團結一致，堅持鬥爭，就一定能贏得勝利。

越南北外交部聲明 責美加緊利用泰軍

指出他傀儡軍必須立即撤出老撾和柬埔寨

【據新華社河內一九七二年一月二十二日電】越南民主共和國外交部一月二十一日發表聲明，強烈譴責泰國政府積極爲美國強化侵略老撾和柬埔寨的戰爭效勞。

聲明說：「一九七二年一月十九日，泰國當局和金邊反動集團簽訂了所謂『邊界安全協議』，準備把泰國軍隊開進柬埔寨，爲朗諾—施里瑪達—山玉成集團效勞。這是美國侵略者在印度支那三國各戰場接連遭到失敗，特別是在柬埔寨六號公路和老撾查爾平原遭到的失敗之後，同西貢、曼谷、金邊和萬象的走狗集團進行多次商討而預先策劃的陰謀。」

聲明指出：泰國當局早就把泰國變成美國用以侵略印度支那各國的新殖民地和軍事基地。泰國當局派遣數十個營的正規軍入侵老撾，並派遣了「志願」兵援助老撾和柬埔寨反動集團的軍隊。最近，它還發佈在泰國—柬埔寨邊界地區成立「緊張狀態」的命令，並增派軍艦在沿老撾的湄公河上活動，準備爲尼克松政權的新的冒險效勞。

聲明說：「越南民主共和國政府和人民強烈譴責泰國當局爲美國侵略效勞的陰謀。泰國當局必須停止干涉和侵略老撾和柬埔寨的一切行動，必須把泰國軍隊全部撤出老撾和柬埔寨。」

美退伍軍人在泰走私海洛因被捕

星期六從北卡羅林納州呆爾達伯勒來的消息說，美國內政部海關當局已經在星期五宣佈，當局拘捕了四十五歲的退伍軍士杰克遜、三十七歲的退伍軍士長甘尼奧斯，罪名是從泰國走私十七點三磅海洛因到美國。這批海洛因價值八百萬美元。

這批海洛因是在杰克遜在曼谷租的房屋中被搜出的。警方在屋裏搜出許多文件，證明杰克遜和甘尼奧斯之間來往的信件。

因在美國，警察總長王尼方說，四十四歲的普勒斯，是個退伍海軍，已於星期六被拘捕。

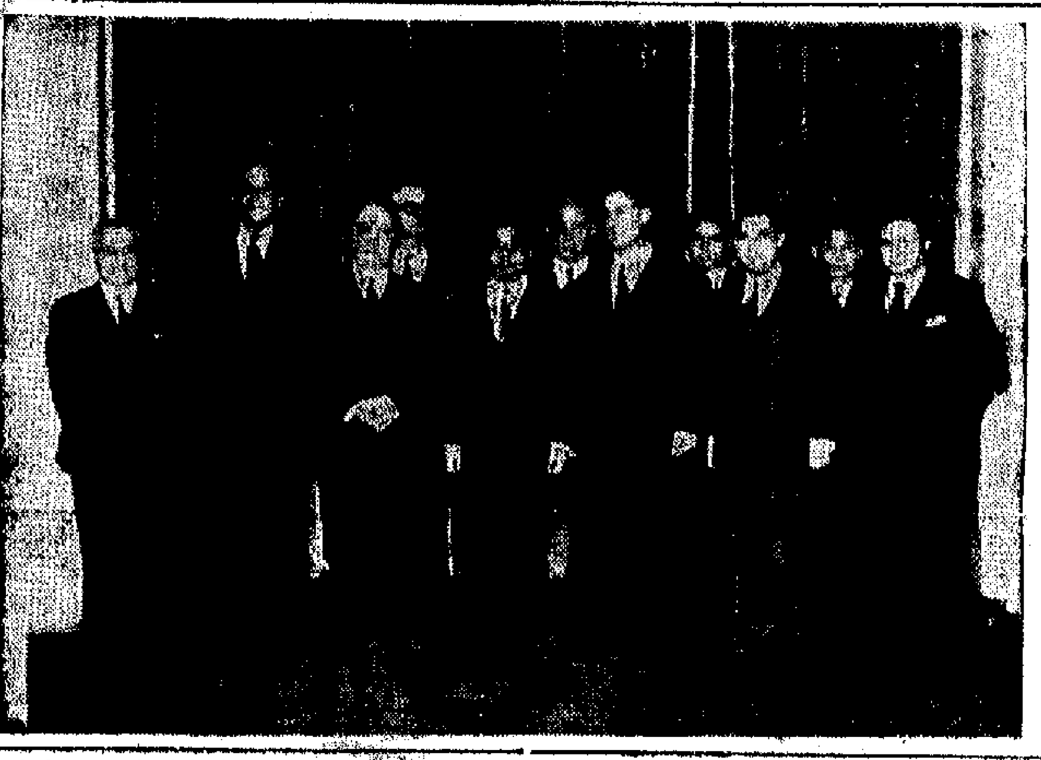

東元首會見法國議會代表團

柬埔寨國家元首、柬埔寨民族統一陣線主席諾羅敦·西哈努克親王，一月二十一日在北京會見了以法國國民議會外交委員會主席讓·德布雷爲團長的法國國民議會外交委員會官方代表團。這是會見時合影。（新華社傳真圖片）

美洲國家組織開會

重申要維護二百浬領海權立場 指出美蘇主張十二浬不能接受

【新華社北京一九七二年一月二十一日電】里約熱內盧消息：正在巴西里約熱內盧舉行的美洲國家組織泛美司法委員會一月十七日開始討論一項關於海洋權問題的草案，草案指出美國和蘇聯規定十二浬領海的主張是不能接受的，並表示要維護二百浬領海權的立場。

草案說，沿海國家爲了行使自己的主權，有權單方面通過立法或法令來規定自己的領海範圍。草案指出，這種規定在國際上是有效的，應該受到其他國家的尊重。

草案說，美洲國家由於特殊原因將作出或已經作出的關於把領海主權和管轄範圍擴大到二百浬的規定，是有國際效力的。

草案表示，泛美司法委員會接受一九七〇年蒙得維的亞會議和利馬會議所宣佈的關於海洋權的基本原則。

一月二十日，秘魯代表路易斯·埃爾德雷奇在會上發言，強調指出利馬會議和蒙得維的亞會議已得出了一致的結論，那就是：「沿海國家有權根據其地理、地質和生物的特點以及合理利用其資源的需要，以適當的標準確定其領海主權和管轄權的範圍。」埃爾德雷奇接着說，現在，世界上越來越多的國家支持「百浬海權」。

美洲國家組織泛美司法委員會的這次會議，是一月十七日開始舉行的。這次會議計劃擬定一個表達大多數拉美國家在國際海洋權問題上所能接受的共同原則的聲明。

英國經濟日益嚴重 導致失業情況惡化

報刊指出失業總人數仍會上升

【新華社倫敦一九七二年一月二十日電】英國工人階級失業狀況急劇惡化，今年一月份失業人數超過了百萬人。這是一九四七年二月以來即二十五年來第一次出現這一嚴重情況。

據英國就業部一月二十日公布的數字，今年一月份英國（包括英格蘭、蘇格蘭、威爾士和北愛爾蘭）失業者共達一百零二萬三千五百多人，比去年十二月增加了六萬六千六百多人，比去年同期增加三十五萬七千多人。英格蘭、威爾士和蘇格蘭三個地區合起來統計，失業率從去年一月份的百分之二點七增加到現在的百分之三點八，北愛爾蘭地區的失業率從去年的百分之七點四增加到現在的百分之八點九。

然而，實際失業情況比官方公佈的情況要嚴重得多。據英國報紙透露，從去年年初以來，在北愛爾蘭、蘇格蘭和英格蘭北部就業情況一直很壞的一些地方，失業率達到百分之二十左右。在英格蘭中部工業集中、失業工人相對地比較少的一些地區，失業率也達到百分之十左右。目前失業已經成爲英國的嚴重的「社會病」。

失業情況惡化的主要原因在於英國的經濟困難越來越嚴重。近年來，英國經濟長期停滯，通貨膨脹，當局採取了許多「刺激」生產的措施，但都失敗了。去年下半年以來，一些重要工業部門的生產明顯下降。據報道，鋼鐵產量一九七一年比一九七〇年下降了四百一十萬噸，製造業的投資一九七一年比一九七〇年下降了百分之五，汽車、機械等部門都不景氣。許多工業企業由於訂貨減少，資金不足，宣告破產。在英格蘭地區，一九七一年破產的企業達一千四百一十六家，比一九七〇年增加百分之三十。在危機面前，壟斷資產階級千方百計地把困難轉嫁給廣大工人群眾，大量解僱工人。一九七一年被宣佈爲「過剩」的工人達三十萬以上，其中在截至一九七一年十月底爲止的十二個月裏，機械工業部門裁減工人達九萬六千多人，紡織部門裁減工人五萬五千多人。

倫敦「泰晤士報」說，英國失業總人數仍然可能進一步上升。

米蘭五金機械 五萬工人罷工

【據新華社羅馬二十二日電】一九七二年一月二十一日，意大利第二大城市米蘭的主要工業區之一——塞斯托聖喬凡尼的五萬名五金機械工人舉行罷工，要求改善生活條件和勞動條件，抗議資本家的壓迫。

埃及新總理昨表示 決爲收復失地而戰

指出美在中東利益不會再安全

【路透社開羅二十三日電】埃及新總理西德基今天說，埃及政府的立場是動員國家一切的物資，使國家經濟轉到戰時的立足點上。

西德基在人民議會上說，不必要的開支必須減少，不必要的進口必須停止。他說，個人使用的進口奢侈品，進口稅將增加百分之五十。他說，全國各地將設立軍事訓練中心，志願者將被接納參加武裝部隊。不事生產的活動將被停止。政府早已宣佈全面削減政府開支，包括削減政府官員津貼百分之二十，並將禁止奢侈品入口。這位埃及總理對人民議會說，除非因公，否則一律禁止出國旅行。

西德基說，埃及將爲收復在一九六七年六日戰爭中被以色列佔據的領土而戰。他說，埃及絕不會被以色列擊倒的。「戰鬥是我們的唯一出路，勝利是我們唯一的目標。」

【法新社開羅二十三日電】新任命的埃及總理西德基今天警告美國說，在對抗中，美國在中東的利益將不會再安全了。

葛羅米柯到達東京

與佐藤討論對華政策及西伯利亞問題

【美聯社東京二十三日電】蘇聯外長葛羅米柯今天到達東京，進行爲期六天的訪問。訪問日程將包括同日本首相佐藤、外相福田以及日本其他官員的會談。

日本首相佐藤將接見葛羅米柯夫婦。

葛羅米柯這次同日本外相會談，將使自一九六七年起即已中斷的日蘇部長級會談恢復。

官方宣布這次商談議程，只說兩外長將討論與國際政治有關的共同關切的問題。

葛羅米柯將於一月二十八日首程回國，行前，他將訪問東京和日本西部的一些工廠。

葛羅米柯到達時發表談話說，他希望這次在日本的會談，對於日蘇關係的發展有所貢獻。

日本政府官員也預料，葛羅米柯同福田將討論亞洲政治局勢與日蘇關係，以及蘇日共同開發西伯利亞自然資源的計劃。

東京警視廳動員了千名警察在機場保護葛羅米柯，提防可能發生示威。

約旦向美國伸手 乞得貸款買小麥

【美聯社約旦首都安曼二十三日電】政府今天宣佈，在一項分二十年償還的貸款協定下，約旦將向美國購買三萬噸小麥。

聲明還說，約旦還從西德獲得一項三千萬馬克的貸款，作爲幾項重建計劃的財力。

中爪哇水災嚴重

近十年來罕見 稻田九萬公頃全被水淹

【路透社雅加達二十三日電】據印尼內政部發言人說，中爪哇洪水泛濫，受災面積達九萬多公頃。死亡數字已升至十一名。

被淹的稻田位於中爪哇首府三寶壟以東約二十八公里的地區。

數以千計的居民被撤離了水災地區。這是十年來最嚴重的一次水災。印度尼西亞各地亦受到水災影響，其中包括北蘇拉威西、南蘇門答臘和南加里曼丹。

【美聯社雅加達二十三日電】今天到達這裏的消息說，中爪哇西南方約五百哩的法拉市，於上星期因暴雨引起水災，沖毀房屋一千二百間。

消息說，在碎石堆中發現了五具屍體，數以千計的家畜被淹死。道路到法拉的交通已經中斷。

縱橫談 日本促蘇歸還北方領土

蘇聯外長葛羅米柯昨天到達東京，即將與日本首相佐藤、外相福田等人舉行會談。

從幾天來傳自莫斯科、東京的消息來看，蘇聯代表團此行準備商談的問題大致如下：一、亞洲局勢；二、領土問題；三、和約問題；四、共同開發西伯利亞問題。

所謂亞洲問題，其實也就是對華政策問題。隨葛羅米柯前往東京的，有蘇聯外交部第一遠東司司長，就是中國問題專家卡皮查，這個人選引起了相當的注意。

在以上的四個問題中，後三個是多年懸案，每次會談都會談及。以對華政策爲中心的亞洲局勢問題，不但是這一次的新題目，而且被排在最前列。從這一點，也可以覺得出蘇聯的對外動態。

東京一家報紙說，葛羅米柯去年八月到印度活動時，間接部署了印巴戰爭，把蘇聯勢力進一步伸入印巴次大陸，那是從西邊包圍中國的步驟。因此，他這次日本之行，可以說是……

正是由於這個緣故，蘇日之間多年來存在的領土問題、和約問題，在這一次會談中，就可能出現一些新的缺口。

戰後，蘇聯一直佔着日本的四個島嶼——齒舞、色丹、國後、擇捉，也就是日本所說的北方領土，因此，要求蘇聯歸還。蘇聯則始終拒絕歸還這四個島嶼，而且一再宣稱，日本如果不改變這一立場，就不能締結蘇日和約。（蘇日已建交，但尚未簽訂和約，因此並未將二次大戰時遺留下的問題清理完畢）。

最近，蘇聯官方的口風已有了明顯的變化。它主張將北方領土問題暫時凍結，而先行訂和約。換句話說，蘇聯不再以日本必須放棄要求歸還四島爲前提條件，而主動要求日本早日簽約了。

蘇日這次會談結果如何，雖尚不得而知，但葛羅米柯此行目的何在，大家都已看得明白。

施君玉

美國在老撾的慘敗

原載美國「前衛」周刊

老撾人民解放軍在旱季開始後，立即向美偽佔領區發動全面的猛烈的和持續的進攻。路透社記者本月二十一日從萬象發出的報道說，解放軍這次進攻的特點，是時間比往年提前，攻勢比往年凌厲，規模比往年深入。美國「前衛」周刊記者沃德一月十九日在「前衛」周刊發表的專文，報道老撾人民解放軍正在好幾個地區勝利進攻，而且顯然正在取得空前巨大的勝利。他認爲，這是尼克松政府的一大挫折，也是美國多年來在老撾進行孤注一擲的結果。以下是該文的摘譯：

沖·繩·……

通訊 驚濤駭浪建深情

美國在老撾的慘敗

原載美國「前衛」周刊

本報特譯

老撾人民解放軍在旱季開始後，立即向美傀佔領區發動全面的猛烈的和持續的進攻。路透社記者本月二十一日從萬象發出的報道說，解放軍這次進攻的特點，是時間比往年提前，攻勢比往年猛烈，規模比往年深入。美國「前衛」周刊記者羅金‧沃德一月十九日在「前衛」周刊發表的專文，報道老撾人民解放軍正在打敗美國的侵略，而且顯然正在取得空前巨大的勝利。他認為，這是尼克松政府的一大挫折，也是美國多年來在老撾進行戰爭升級的結果。以下是該文的摘譯：

多年來，美國政府一直向美國公衆隱瞞老撾戰爭的事實。早在一九六四年五月，美國已開始對老撾進行了系統轟炸，同時，美國中央情報局（CIA）也早在老撾指揮大規模的地面戰鬥了。起碼可以說，從一九六八年開始，形勢已轉向有利於老撾人民解放軍（或稱巴特寮）。

一九六八年三月，解放軍在上寮（老撾北部）地區攻克了法提一個山頂的一個所謂「無法攻克的」美國基地。這個基地離越南北方邊境只有十六哩上下。法提基地安裝有雷達裝備，由美國軍事人員用來指揮美國飛機，攻擊越南北方的目標。一天，解放軍直衝山頂，第二天便完全攻佔這個美國基地，打死、打傷和俘虜基地上的大部分人員，基地上的美國空軍人員，有一半以上被打死。但是，直至兩年後，美國才承認法提的損失。

前任美國總統約翰遜一九六八年宣佈停炸越南北方後，美國便把它駐在印度支那地區的大部分飛機，用來攻擊老撾，企圖借此制止解放軍的進攻，但是失敗了，解放軍的進攻直至今天，仍然持續不斷。

一九六九年夏天，解放軍集中兵力，奪取多年來一直是解放區一部分的查爾平原。當時，CIA的傭僱軍司令王寶率領部下，到了查爾平原，宣稱他們取得「一大勝利」。有好幾個月時間，美國不斷給查爾平原的王寶部隊源源輸送裝備和增援部隊。但是到了一九七〇年冬天，當解放軍一反攻，王寶部隊便迅速敗退，美國的空中支援，也無法阻止他們的敗退。

解放軍在查爾平原取得的勝利，是迄今爲止他們在老撾取得的最大勝利之一。隨後，解放軍又在下寮（老撾南部）地區取得重大進展，攻克波羅芬高原附近的沙拉灣和阿速坡。面對着解放軍的強大攻勢和輝煌勝利，美國乃於去年冬天（二、三月間）派遣大批西貢軍隊，侵入老撾。衆所周知，其結果是一場大敗，全部入侵的西貢軍隊，約有一半被打死、打傷或被俘。這是尼克松—西貢當局的一次大敗，其大敗程度，與他們在一九六八年越南南方民族解放軍新春攻勢期間遭到的大敗相似。

老撾解放軍在擊退西貢入侵軍隊以後，繼續挺進，於去年春天解放了波羅芬高原的大部分。去年雨季開始後，解放軍沒有像以往那樣地後撤，而是繼續戰鬥，使親美部隊（包括大批泰國傭僱軍在內）繼續受到沉重損失。

波羅芬高原和查爾平原一樣，都是老撾富有戰略意義的一個地區。CIA在老撾的一些重大基地，就是散在波羅芬高原。因此，去年美國也曾全力以赴，企圖奪回這個高原，但是，美國「環訊新聞社」記者艾爾曼去年十月寫道：這個企圖使親美部隊遭到一九六八年初南博以後最大的失敗。「迄今（去年十月）爲止，政府（萬象）方面已經有五千左右的軍隊傷亡了。」

現在，波羅芬高原的戰鬥仍然繼續進行。CIA的傭僱軍已被打得落花流水。解放軍的攻勢已經厲害到這樣的田地：王寶傭僱軍聞風而逃，泰國傭僱軍和萬象傀儡軍也開始支離破碎了。這是尼克松政府妄圖在印度支那取得勝利的瘋狂計劃的一大挫折。看來，美國在老撾的慘敗，很可能成爲美國在印支遭遇一場「奠邊府之役」的前奏。（譯按：「奠邊府之役」是指一九五三—五四年期間法國在印度支那遭到的一次毀滅性失敗，這次失敗迫使法軍撤出印度支那。）

拉丁美洲近事

維護二百浬領海主權
厄瓜多爾堅持鬥爭

新華

長期以來堅持同美國的海洋霸權主義作鬥爭的厄瓜多爾，堅決頂住美國的威脅和訛詐，維護二百浬領海主權。

厄瓜多爾當局繼去年拘捕侵入厄瓜多爾領海的五十一艘美國海盜漁船並課以罰款之後，在今年頭半個月又拘捕了五艘非法侵入其領海進行捕魚的美國海盜漁船。其中四艘是在以美國泛美洲事務助理國務卿邁耶爲首的代表團今年訪問厄瓜多爾的前後捕獲的。

在美國對厄瓜多爾採取停止軍事「援助」等「制裁」措施遭到失敗後，以邁耶爲首的美國代表團在去年十二月十日至十五日和今年一月十一日至十四日先後兩次到厄瓜多爾，就美國漁船在厄瓜多爾二百浬領海內捕魚問題進行談判，企圖施展誘騙加壓力的手段，迫使厄瓜多爾放棄二百浬領海主權。

早在去年十一月，由尼克松「特使」羅伯特‧芬奇率領的一個美國代表團到拉美活動時，就曾試圖到厄瓜多爾，企圖爲美國侵犯拉丁美洲一些國家的二百浬領海主權打開一個缺口，但是他們在厄瓜多爾遇到的是羣衆的憤怒示威和當局的冷淡接待。接着，美國參議院在去年十二月八日通過停止對厄瓜多爾提供一切「援助」的提案，企圖繼續用這種威脅來迫使厄瓜多爾屈服。美國的這一霸道行爲遭到厄瓜多爾當局和拉丁美洲輿論的強烈譴責。

在這種情況下，美國爲了維護其漁業壟斷的利益，迫不及待地在一個月內兩次派遣以美洲事務助理國務卿邁耶爲首的代表團去厄瓜多爾。據報道，邁耶在談判中假惺惺地提出了美國漁船向厄瓜多爾購買捕魚許可證的可能性，但又聲明這樣做決不意味美國政府放棄不承認二百浬領海權的「司法立場」。美國企圖就此達成一個「臨時性協議」以實現它既不承認二百浬領海主權而又獲得「合法」捕魚權利的陰謀。在這同時，在今年年初，厄瓜多爾的捕魚季節開始時，一支龐大的美國漁船隊就駛向厄瓜多爾領海，掠奪厄瓜多爾的漁業資源。

厄瓜多爾面對着美國的壓力和威脅，堅持捍衛二百浬領海權的立場。厄瓜多爾總統貝拉斯科‧伊瓦拉去年十二月在同邁耶會談前夕發表的談話中表示：「厄瓜多爾將保持它的主權，並將繼續執行（維護二百浬領海權的）現行法律」。今年一月十二日，厄瓜多爾國防部長魯夫來斯‧普拉薩軍中將：厄瓜多爾海軍永遠待命逮捕在厄瓜多爾二百浬領海內捕魚的海盜漁船。同時，厄瓜多爾的一些工人、學生組織紛紛發表聲明，譴責邁耶的詐騙活動。據西方通訊社報道，邁耶的兩次訪問都以未取得結果而告終。厄瓜多爾堅持維護二百浬領海主權的立場，又一次粉碎了美國的陰謀。就在邁耶離開的第二天，厄瓜多爾又抓了三艘侵犯其領海的美國海盜漁船。這一果敢行動，是對美國海洋霸權主義的有力回擊。

本報特稿

南朝鮮「緊急狀態」內幕

李捷

上月六日，南朝鮮朴正熙集團突然宣佈了所謂「國家非常狀態」，加強「安全保障第一的國家體制」。朴正熙還向僞國會提出了「軍事機構保護法案」，下令全境組織校立刻實施反共教育和軍事訓練，同時還責令「文教省」制訂以國防教育爲中心的「新教育方針」。此外，還在漢城、仁川和全南朝鮮重要城鎮與港口進行防空演習。南朝鮮當局這種無中生有，大事製造緊張氣氛的措施，引起南朝鮮人民強烈的反感和憤怒。

「緊急狀態」宣佈一個多月來，朴正熙當局在南朝鮮全境的法西斯恐怖活動大大加強了。

加緊迫害知識分子

首先，市民的言論、活動受到進一步禁制。一月十三日，「內務省」以「散佈流言蜚語」罪名，在漢城逮捕了五十人，控告他們「煽動社會不安」，十九人被處徒刑，其餘遭警告或罰款。據「內務省」說，這被捕的五十人中，八成是三十歲以上，而且六成是高中以上的畢業生。他們只是不滿朴正熙的一連串加強軍事統治措施，說了幾句牢騷話，就被「內務省」的特務逮捕，這些人的身份都是知識分子。從這一點看來，朴正熙獨裁正向知識層實施更大的壓迫。

爲了提倡學軍事，一月十三日漢城市中心鐘路區社稷公園設立市民射擊場（使用汽槍），並隆重舉行「開場式」，漢城「市長」梁鐸植、「內務相」金玄玉都參加，公開號召市民練習射擊，以提高「軍事技術」。

與此同時，朴正熙政權下令南朝鮮各電影公司今後要大批攝製「安保電影」、「安保電視」，煽動戰爭氣氛，鼓舞人們從軍。這個工作由「韓國藝術文化倫理委員會」主持，今後指定要根據「非常事態宣言」撰寫劇本，要加強反共、反朝鮮民主主義人民共和國。

南朝鮮文教相最近向朴正熙提出了一個計劃，準備將全南朝鮮的十五萬大學生，在「一旦有事」時全部編入軍隊，驅上三八線充當砲灰。爲此，「文教省」決定設立一個「推進委員會」登記全部大學生的特長、身體狀況，以便編入適當的兵種。

大搞法西斯軍事化

最近朴正熙政權還在中學、大專學校對所有男學生施以戰術、行軍、射擊和小部隊戰術指揮、柔道、空手道以及防空等課目的訓練，對女學生則施行衛生、急救等課程，以完成「學生的軍事化」。

軍事演習氣氛緊張

上月十日，朴正熙政府在全南朝鮮實施了第二次大戰後首次的防空演習。宣佈「敵機」從北方「襲來」，發出警戒警報、緊急警報。所有的警察、消防車全部出動，學校的警笛大鳴，三軍全部武裝進入「戒備狀態」。在漢城、仁川、春川等地，有三十三萬公務人員被迫攜帶公文「緊急避難」。漢城「內務省」在擬訂了一天之後，宣佈今後每月一日和十五日各地都要舉行這類演習，內容還要加上防化學武器、防核子武器。這一次演習引起南朝鮮人民到處怨聲載道。

朴正熙集團宣佈「緊急狀態」的藉口，是所謂「防止北朝鮮的攻擊」。實際上朝鮮民主主義人民共和國一再主動提出緩和南北之間緊張局勢，並從九月份起主動建議在板門店舉行南北紅十字會的預備會議（迄今舉行了五次），商訂便利南北朝鮮失散親人的團聚，實行南北民間交流。全朝鮮人民都寄望於這次會議將會成功。

正當南朝鮮人民慶幸紅十字代表會議舉行之際，南朝鮮當局突然採取一連串的反共和軍事措施，造成人心惶惶不安。據漢城的觀察家指出有幾點原因：第一，朴正熙害怕所謂「來自北方的軍事威脅」，其目的是藉此鎮壓南朝鮮學生的反政府運動。

第二，由於聯合國恢復了中國的合法權利和美國在南越撤退軍隊，在世界引起很大的反響，美國尼克松訪華，使朴正熙集團感到恐懼，特別是南北會談一再提出和平統一南北朝鮮的號召日益深入人心，加上在板門店舉行的南北紅十字會代表的預備會談，大大加強了南北朝鮮人民要求和平統一祖國的願望。朴正熙害怕南朝鮮人民日益嚮往和平統一的心情，就故意製造「緊張局勢」。

藉口安全鎮壓示威

第三，是內政的困難。目前南朝鮮的經濟處在異常艱困的環境中。南朝鮮本來經濟底子就薄，美國限制紡織品和徵收入口附加稅後，南朝鮮所受打擊比日本更甚。日本一些企業爲了要同新中國貿易，最近陸續表示願意遵守周總理提出的四項條件，減少或中斷了對南朝鮮的投資。此外一些企業紛紛倒閉，失業者增加，物價上漲更迭，引起了社會不安。

第四，由於南朝鮮人民要求緩和對朝鮮北部的敵視，要求和平統一，最近報紙言論也有同樣的傾向，對朴正熙政權提出了批評，朴正熙眼看這些情勢的發展對本身日益不利，他不敢直接壓制民間的這些活動，就以所謂「安全保障」爲藉口，採取緊急措施，妄圖壓制人民要求和平統一和開放言論的傾向，鎮壓學生的反政府示威。

泰國二十八府人民武裝活躍

泰國人民武裝不斷地壯大。他們活動在泰國各地區，給美國侵略者和泰國反動派以猛烈的打擊。

泰國人民武裝活動的地區越來越廣。泰國全國共有七十一個府（省），已有二十八個府成爲人民武裝活躍的地區。他們的戰鬥力越來越強，常常出擊狠狠地打擊敵人。僅去年一年同敵人進行了大小規模的戰鬥七百多次，消滅敵人一千七百多名，擊落敵機五十五架，擊毀敵人軍車二十七輛，取得光輝的戰績。

從一九六五年八月七日到一九七一年十二月底的六年五個月內，泰國人民武裝共殲滅敵人近八千名，擊傷敵機一百六十多架。

沖‧繩‧婦‧女‧的‧控‧訴

李茹

上月四日，三千多沖繩婦女，其中有老的少的，在沖繩首府那霸市舉行示威，這是不平常的情景。她們穿過繁榮的市街走向政府大樓，沿途高呼：「自從一九四五年被美軍佔領以來，我們被利用了，這裏已經變成了妓女島。現在我們一定要站起來，不讓這種情況繼續存在」。

這次示威是「婦女聯合委員會」組織的。示威婦女高舉橫幅標語，並高呼口號：「撤退美軍基地！」「反對日本『自衛隊』！」她們既反對美軍繼續在島上保留軍事基地，也反對日本政府打算在美軍撤退後派遣六千八百名日本「自衛隊」駐紮島上的計劃。

像其他依靠軍隊作爲經濟來源的城市一樣，沖繩妓女充斥。目前，沖繩島上有一萬名婦女淪向美國大兵出賣肉體，其中的有些是靠這力維持一家生活的。她們多下女或在軍用商店當售貨員，收入都不足供給一家人的衣食住和教育費用。沖繩的經濟百分之七十靠於美軍服務性工作，在那霸市，妓女已成爲整個軍隊以及軍隊休假娛樂的一部份。妓院是黑社會經營的，一些生活處於絕境的婦女被引上這條絕路。妓院老板的辦法是先借給她們一筆款項。爲了還債，她們的婦女只好同老鴇簽訂合約，由老鴇操縱她們的收支，使她們永遠得不到較好的收入。誰要是想逃出魔掌，老鴇便施以肉刑。

這些老鴇的組織，與右翼的「志士會」有緊密聯系。「志士會」是由一些酒吧、夜總會以及妓院的業主組織的，在那霸市有極大的政治勢力。他們反對一切反美行動，認爲美軍撤退會給經濟上造成極惡劣的後果。

照理，沖繩歸還日本後，妓女不合法的法律應立即生效。但是大多數妓女和老鴇也自有辦法，她們會使妓女生意轉入地下，更方便在日本軍隊中活動。

參加示威的沖繩婦女說，妓女是美國對沖繩的剝削的象徵。她們擔心這種剝削關係在日本人成爲沖繩新的主人時，繼續存在。

一位參加示威的太太回憶到二次大戰時的情景，當時沖繩是日美兩國軍隊的戰場。這位太太對外國軍隊剝削女人的辦法表示憤怒，並且擔心她的孩子們在這個小島上的毒氣、核武器，以及巨型爆炸物之中長成。

她說，「我不願成爲尼克松戰爭的一部份。這場戰爭在東南亞以及其他別的地方屠殺了無數的婦女與兒童。假使日本政府開始侵略亞洲其他弱小地區，我們就不讓我們的孩子再去當兵」。

通訊

北部灣上友誼歌

新興

驚濤駭浪建深情

雄偉的十萬大山，歡騰的北侖河，波濤滾滾的北部灣，把中國和越南兩個社會主義兄弟鄰邦緊緊地連在一起。兩國人民同飲「一江水」，同在北部灣上捕魚生產。兩國人民在反對共同敵人的長期鬥爭中，在社會主義生產建設中，互相關懷，互相支持，團結戰鬥，親如兄弟，譜寫出一曲曲中越友誼之歌。

連接我國廣西壯族自治區東興各族自治縣和越南民主共和國芒街縣的北侖河上，有一座中越友誼大橋，橋頭上矗立着用紅字書寫的兩幅大標語牌，一邊寫的是中國人民的偉大領袖毛主席的教導：「七億中國人民是越南人民的堅強後盾，遼闊的中國領土是越南人民的可靠後方。」一邊寫的是越南人民的偉大領袖胡志明主席的遺訓：「越中情誼深，同志加兄弟。」北侖河兩岸的中越兩國人民，一貫遵照兩國人民的偉大領袖的親切教導，相互支持，相互幫助。

一九七一年八月中旬，十萬大山上暴雨傾盆，北侖河出現了歷史上罕見的洪峯，水位突然上漲了十多米，洪水鋪天蓋地而來。當時東興人民公社北效生產大隊在河上打撈木材的幾個社員被湍急的洪流沖到河心。河對岸的越南軍民發現中國兄弟遇險後，立即投入搶救，很快就把被洪水沖到芒街岸邊一棵大榕樹下的一個社員救上河岸。可是，另外在河心與狂濤惡浪進行搏鬥的兩個青年社員，卻被洪水沖到北侖河下游去了。那裏洪峯像萬馬奔騰湧入大海，眼看兩個社員就要被洪水捲進北部灣。這時越南兄弟毫不考慮自己的安危，迎着洶湧澎湃的洪流沖去。經過一場緊張的搏鬥，越南兄弟終於把兩個中國兄弟救上岸來，帶回家裏，拿出自己的衣服給他們穿，端出熱騰騰的飯菜請他們吃。越南兄弟按照當地接待親戚的習慣款待他們，表現出十分真摯的革命情誼。越南芒街縣有關部門的同志知道後，也熱情地接待中國社員，親切地對他們說：「你們來到我們這裏，就像回到自己家裏一樣，今晚在這裏好好休息，我們馬上打電話告訴中國同志，轉告你們家裏。」第二天，中國社員從北侖河中越友誼大橋返回祖國時，激動得熱淚盈眶，衷心感謝越南兄弟的相救和關懷。越南同志深情地說：我們兩國人民是同志和兄弟，這是我們應盡的義務！

有一次，越南廣寧省有關部門運送一批漁業專用木材，準備支援我國沿海漁業生產。可是，剛運到芒街北侖河分岔入海口的哥龍江淵灘，突然上游洪峯沖來，木材被沖散了。芒街縣軍民立即投入搶救。當時，我國東興各族自治縣四百多名幹部和羣衆也紛紛參加搶救。他們游過浪花飛濺的洪流，和越南兄弟同心協力，並肩打撈漂木，把一根根大樅木從一里多長湍急的洪水中拉過險灘，送到安全的地方。經過五個小時的努力，幾百立方米的木材全部打撈上來。當越南同志把這批木材運過北侖河，交給我國東興地區有關部門時，東興縣的幹部和社員知道這些木材是越南人民支援我國漁區社會主義建設的物資，大家都十分感謝越南人民的革命支援。

團結戰鬥心相連

蔚藍色的海洋上，白天船帆點點，夜晚漁火通明。北部灣漁汛生產的黃金季節開始了。

北部灣是一個水產資源十分富饒的天然漁場。中越兩國沿海的漁民，世世代代就在這裏捕魚，結下了深厚的情誼。自從美帝國主義發動侵越戰爭以後，它時常派出大批飛機、軍艦，瘋狂地進行騷擾襲擊，妄圖阻撓中越兩國漁民到北部灣上生產。但是，中越兩國漁民，毫不畏懼，他們互相支持，團結戰鬥，與美帝國主義進行針鋒相對的鬥爭，堅持到北部灣海面生產勞動。

一次，我國漁民正駕駛漁船在北部灣公海上生產，突然，美國飛賊掠空而過，對我漁船進行掃射、轟炸。我漁船立即排好戰鬥隊形，同敵人展開了英勇的鬥爭。船上先後中彈七十多處，船篷也被打起了火。這時，正在附近海面生產的越南漁民，看到美帝飛賊對中國漁民所犯下的滔天罪行，怒火滿腔，駕着漁船急速向中國漁船駛來，同中國兄弟並肩戰鬥。一位越南女民兵帶頭登上中國漁船，沖進已着火的漁船尾棚，在烈火中左右撲打，衣服燒着了，頭髮燒焦了，她全不在意，一心只顧幫助中國漁民滅火。戰鬥結束後，中越兩國漁民共慶勝利，憤怒聲討美帝國主義的侵略罪行。

初夏季節，我國東興各族自治縣的一個人民公社的漁民駕駛機帆漁船，到北部灣捕魚。當他們滿載魚貨返航途中，天空突然出現美帝飛機，向漁船俯衝掃射。全體漁民立即投入戰鬥。這時，在同一個海區生產的越南漁民揚帆駛來，立即支援中國漁民的鬥爭。

一九七一年六月的一天，在北部灣公海上捕魚的我國北海市四艘機帆漁船，收到強颱風警報，準備返航時，發現附近海面上有八條越南風帆漁船正在十分艱難地行駛。我國機帆船船長和漁民商議，一定要使越南漁船也能在颱風到來之前趕進避風港。於是，他們駕駛四艘機帆船向越南漁船靠攏，每條機帆船拖帶兩條越南漁船，開足馬力前進，兩國漁船一齊安全地駛進避風港。

通訊

回憶在山鷹之國的日子

中國新聞工作者

一九七一年冬，中國新聞工作者代表團帶着中國人民和新聞工作者的深情厚誼，應邀在兄弟的阿爾巴尼亞進行了一個多月的友好訪問。我們先後訪問了山鷹之國東部、北部、中部、南部的十二個區，和工農兵進行了廣泛的接觸，親身體會到阿爾巴尼亞人民對中國人民懷有的無比深厚的兄弟情誼，受到一次深刻的無產階級國際主義的教育。無論是在積雪覆蓋的北部山區還是依然一片綠綠的南部地區，是在首都地拉那還是在遙遠的邊防哨所，是在親切交談當中還是在匆匆相逢的旅途上，我們無時無刻不感受到這種友情的溫暖，心情始終十分激動。

生活在友誼的海洋裏

我們從踏上英雄的阿爾巴尼亞國土的時刻起，就沉浸在友誼的海洋裏。一幕幕動人的場景，一句句發自肺腑的熱情的話語，給我們留下極其美好的記憶。

我們到阿爾巴尼亞不久，主人們就首先安排我們到東部高原的科爾察訪問。科爾察區的黨政負責同志熱情地接待了我們。區黨委書記托迪‧盧博尼亞同志說：「在科爾察，你們將親眼看到我們區的全體勞動黨員和人民，對中國人民、中國共產黨和毛澤東主席是多麼熱愛。」當代表團到達普格列茨市時，數百名師生冒雨在那裏學校前的廣場上歡迎我們。一束束鮮花，一陣陣「毛澤東—恩維爾」、「毛澤東—恩維爾」的歡呼聲，使人們完全忘記了寒冷和雨水，而從心底感到溫暖。我們在以後訪問的每一個區，到處都看到同樣動人的情景。

我們訪問了許多工廠和建設單位，處處看到中阿友誼的花朵開放。在都拉台區的毛澤東水電站，我們看到中國工程技術人員和阿爾巴尼亞同志並肩勞動。人們敘述了這樣一個動人的故事：一個深山區的老人花費幾天時間騎着驢趕到這裏來探望中國同志。他說：「過去許多外國人來到阿爾巴尼亞，都是爲侵略和剝削我們而來的。毛澤東主席派來的中國同志真心實意地幫助我們，我一定要見見他們。」當他看到中國同志的工作情況後，興奮地殺了一隻羊，按照阿爾巴尼亞的傳統形式送給中國同志，非要他們收下不可。

我們永遠是互相支持的戰友

中阿兩國人民的深厚友誼是在反對以美國爲首的帝國主義和以蘇修叛徒集團爲中心的現代修正主義的共同鬥爭中結成的。長期以來，兩國人民互相信任、互相支持、互相鼓舞、互相學習，成爲最親密的戰友、兄弟和同志。

中阿兩國人民革命鬥爭的勝利，爲兩國友誼的發展開闢了更廣闊的前途。特別是反對帝國主義和修正主義的共同鬥爭，把兩國人民更緊密地聯結在一起了。在斯大林石油城，石油工人和我們一起回顧中阿兩國人民粉碎帝修封鎖所走過的道路。他們說：在那黑雲翻滾的日子裏，兇惡的帝國主義和修正主義者又是撤專家，又是撕合同，妄圖把我們置於死地而後快。但我們兩國人民有黨的英明領導，有當戰冰雪革命的大無畏「鐵人」王進喜和爲摧毀石油而獻身的希斯和凱皮那樣英雄的石油工人，有無產階級國際主義的互相支援和幫助，就能夠戰勝任何困難。現在，中國早已結束了「洋油」的時代，阿爾巴尼亞新的油田不斷開發，油產量成倍地增長。這是兩國人民和石油工人團結戰鬥的凱歌，是對修正主義者破壞陰謀的回答！

我們訪問了亞得里亞海濱的英雄港口——都拉斯。早在我們到達以前，人們就介紹說，這是一個「友誼之港」。它每年接待着幾十艘中國遠洋輪船和大批中國海員，是中阿兩國人民團結戰鬥、密切合作的一個縮影。

在港口的每一個地方，我們都聽到中阿友誼的動人的故事。去年十一月二十八日，中國「無錫」號輪船上的一個海員突然患了病，這時正是阿爾巴尼亞國慶的夜晚，又值風雨交加，一時找不到醫生。港口的中國同志只好打電話給在市區的醫生阿卜杜拉‧什圖拉，請他第二天來診治。什圖拉同志聽說後，冒着風雨，徒步走了半個多小時來到船上，給病人打針、吃藥，直到深夜兩點多鐘，看到病情好轉後才離開。第二天一早，他又趕到船上，幫助把病人送進醫院。那天，他一直守候在病人身邊，到天黑時才離開。像這樣不顧一切地搶救中國海員的事，對什圖拉同志來說已經不是第一次了。一九七〇年九月的一天，中國「吉林」號在地中海航行時，一個船員突然患了急病，同志們臨時決定改變航程，到阿爾巴尼亞去。輪船到達時，正颳着暴風，一時不能進港。什圖拉同志聽到這一消息後，毅然乘小艇到停泊在港外的輪船上去搶救病人。風急浪高，從港口到輪船要一個多小時。到船邊後，又因風浪太大而無法靠近。要是扒繩梯上去，稍一不慎就會跌進翻騰咆哮的大海，或者被夾在小艇和輪船中間而粉身碎骨。但他完全不顧個人安危。他讓其他同志留在艇上，自己乘一個巨浪把小艇高高托起的機會，猛地一跳，抓住被狂風吹得劇烈擺動的繩梯，攀上輪船，及時地搶救了病人。事後，有人問他哪裏來的這麼大的力量，他堅定地說：「爲了搶救中國同志，我什麼也不怕！」

中國人民的偉大領袖毛主席指出：「中阿兩國人民的革命友誼，是經過激烈的階級鬥爭考驗的。」「不管世界上發生什麼事情，我們兩黨、兩國人民，一定團結在一起，戰鬥在一起，勝利在一起。」阿爾巴尼亞人民的偉大領袖霍查同志指出：「不管是驚濤駭浪，還是高山和海洋，都阻擋不住我們。不管在美好的日子裏還是困難的日子裏，我們將像親兄弟一樣在一起。」

中國人民敬愛的領袖毛澤東主席和阿爾巴尼亞人民敬愛的領袖霍查同志，是中阿友誼之樹的培植者；我們兩黨兩國奉行的馬克思列寧主義路線，是它堅固的基石；而我們在共同鬥爭中取得的每一個勝利，都使它更加牢固、更加寬廣。

堅如磐石般的中阿友誼萬古長青！

【據新華社北京一九七二年一月十七日電】

先夫吳達表醫生於一九七二年一月廿一日上午九時壽終港寓正寢積閏享壽七十有一歲移香港殯儀館治喪謹擇一月廿五日下午二時大殮二時卅分在該館大禮堂辭靈移柩往哥連臣角火葬場舉行火葬謹此報

聞

鼎惠懇辭　如蒙賜賻　請折現金　撥充善舉

未亡人　吳陳英　率獨孝女　智英　泣告

銀都
今天五點半公映　狂笑喜劇　才蟹女戲夫　林鳳、胡楓
明天五點半公映　倫理愛情　鴛夢重溫　謝賢、嘉玲
今天正場　奠邊府大捷

高陞
今天二點半早場　古裝歌唱片　千里送京娘　任劍輝、鄭碧影
明天二點半早場　古裝歌唱片　胡奮會人頭　劉佳、陳好逑
今天正場　奠邊府大捷

南華
今天十點早場　暫停
今天十二點早場　如意吉祥　白雪仙、張活游
明早十二點　林家聲、芳艷芬
今天正場　奠邊府大捷

南洋
今天十二點半早場　歌唱喜劇　酒樓戲鳳　任劍輝、白雪仙
明天早場　現實教育　浪子嬌妻　張英、龐艷卿
今天正場　奠邊府大捷

「奠邊府大捷」大快人心

特稿

昨天，星期日，普慶、珠江綫戲院內外一片熱鬧，觀衆從「奠邊府大捷」紀錄片中看到英雄的越南人民當年擊敗在美帝支持下的法國殖民者，想到美帝目前也面臨當年奠邊府那樣的處境，真是大快人心，人們不斷發出歡笑聲。

接着，銀幕上出現敵人慌張地相互發出求救訊號的鏡頭，觀衆看到狼狽的敵人成羣結隊地豎起白旗出來投降。

爲了挽回敗局，美帝制定了無數的陰謀和詭計。觀衆們從影片中氣憤地看到，從一九五三年起，美帝就給法國殖民主義者支付了百分之四十五的戰費，每日供應二萬五千噸武器，尼克松（當時是副總統）也跑到越南爲法國殖民者打氣，……

……得重大勝利。總結在「奠邊府」的敵人，投入了一萬六千二百名精銳部隊據守，分佈四十九個據點，分成三個互相支援的區域，設有指揮部、砲兵據點、大型機場……

然而，英雄的越南人民，爲了民族獨立，克服一切困難。人民軍用人力把「大象牽」——大砲翻山越嶺拖到陣地，向敵人猛烈開火。民工以高度的政治熱情走上前線，支援部隊作戰；農民捐獻糧食，所有運輸車輛開赴前線；青年先鋒隊、民工修築公路；整個越南，每個村莊，每個人民都投入了戰鬥。

敵人被越南人民打得暈頭轉向，迫得躲在地下室求援。然而，敵人用飛機投下的武器，幾乎全部落在越南人民軍的佔領區內，人民軍把……

歹徒凌晨剪電纜 鄉村電源受影響

【本報訊】新界……午一時許，有一個五十餘歲的神經不正常男子……

南華一球 獲得淘汰……

比賽經過緊……

南華陳世……

決定性一球

淘汰杯足球賽全部結束

港大學生昨開討論會 講述祖國萬里行見聞

青年學生等逾千人參加

旅行團成員說，祖國人民精神面貌令人感動；在萬噸巨輪上眺望黃浦江，深感祖國的偉大變化。討論會從午後二時開到晚上七時。

【本報訊】香港大學學生會旅行團，昨日下午二時在港大陸佑堂舉行「祖國萬里行」討論會，講述在祖國旅行參觀二十九天的見聞感受。參加討論會的人十分踴躍，包括大專學生、中學生及各界人士逾千人。會上並放映旅行團拍攝的幻燈片，也受到與會者的熱烈歡迎。

討論會由港大學生會會長陳文強主持。旅行團由團長及兩位團員分別就中國人民今日的精神面貌、工農業建設、教育革命等問題講述見聞感受。旅行團團長在發言中說，如果要問什麼是他此行最受感動的，他的回答將是今天中國人民的精神面貌。

他說，他非常高興見到祖國人民自力更生的精神。以前舊中國貧窮落後，受人欺負；而今天見到南京長江大橋、北京石油化工總廠等建設成就，全是中國人民一手一脚做出來。同樣使人感動的是艱苦努力、不怕困難的精神。祖國人民要達到今天的成就，其間經歷的困難可以想像，而祖國人民就是靠了這種精神，以人力勝天，改造大自然。但儘管目前已取得了不少成就，祖國人民並不因此而驕傲自滿，相反的，是強調謙虛謹慎，戒驕戒躁，而這種精神發揚下去，取得更大成就是可以預期的，這種謙虛的精神更是值得學習的。

他說，在各地都可以看到「中國應當對於人類有較大的貢獻」的標語。人們抱着胸懷祖國，放眼世界的心情做事，而這種國際主義精神是正在被大力提倡的。

他說，他們此行見到人民生活普遍均不錯，人人吃得飽，穿得暖，但祖國人民表示他們的生活仍是在不斷改善中。

一位團員在講述有關工農業建設的見聞後說，從參觀農村、工廠的變化中，進一步體會到「國際歌」中「是誰創造了人類世界，是我們勞動羣衆」這些內容的意義。他說，在上海船廠參觀時，他們登上了這家船廠的工人在三千噸船台上造出的萬噸巨輪上眺望黃浦江，只見大小輪船在江上穿梭往來，一片熱[illegible]，而飄揚在每一艘輪船上的都是五星紅旗。他這時就想起了一窮二白的舊中國，想起了那連螺絲釘都要依靠進口的年代，而對比眼前一艘艘由我們自己製成的輪船在江上行走的情景，他深深感到自己的祖國的確是經歷了翻天覆地的偉大變化。

另一位團員亦就參觀過的幾所大學和小學講述了有關教育革命的情況。

在他們講述見聞感受的過程中，台下的與會者不斷發出愉快的歡笑聲和熱烈掌聲，氣氛熱鬧而親切。

在討論會上主講的一位團員在發言中還指出，他們返港後向各界人士作些介紹，就被一些報紙指爲「頭腦簡單」、「思想幼稚」或「錄音帶」。他說，我們此行只是二十九天，見聞感受都是不可能太透徹的，但我們經過與事實接觸後，對衣衫襤褸、骨瘦如柴的描述，對那些報道，是不會再相信的了。真理愈辯愈明，那些報紙爲何要這樣駡我們，是不必深究了。

在介紹見聞感受的講話結束後，旅行團團員分別和選手與會者在多間課室內舉行分組討論。與會者詢問了一些有關祖國各方面的情況，旅行團團員就自己所見所聞作答。討論會進行得很熱烈。

在分組討論過程中，旅行團團員把北遊二十九天拍攝的幻燈片拿到各個課室中放映，其後又在學生會禮堂放映。與會者從幻燈中看到北京、南京、上海、蘇州、杭州、無錫、武漢、廣州等地的風景、名勝古跡、工農業建設和反映人民生活的畫面，大感興趣，旅行團團員並作了生動的講解。整個討論會直至晚上七時多才結束。

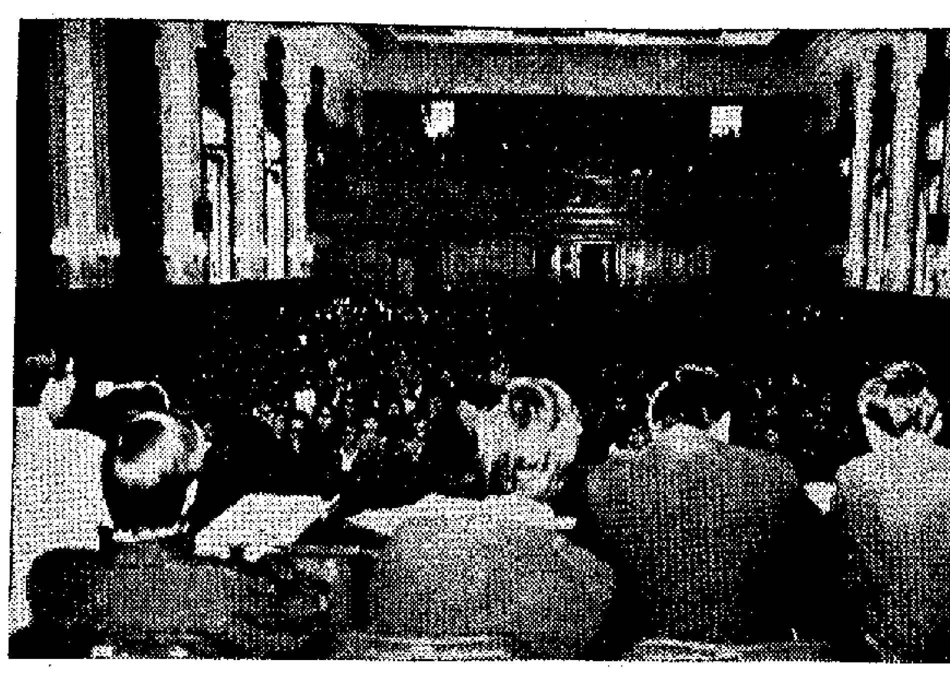

港大學生旅行團昨舉行「祖國萬里行」討論會的熱鬧場面

「祖國萬里行」分組討論會上 港大旅行團團員答聽衆問

特稿

隨時可以和任何人交談

香港大學學生會昨天舉辦「祖國萬里行」討論會，演講之後，分組討論。

分組討論中，氣氛熱烈，聽衆提出許多問題，港大學生會旅行團團員就自己的理解，展開交談。以下是問答部分內容。

問：你們此行都是被預先安排指定看到什麼的？

答：我們只是去了二十九天，所見所聞肯定是不全面的，但我們並未被指定與什麼人接觸，如我們在工廠參觀時，可以隨時與任何一個工人交談，問他們的工資和生活。我們可以隨時自由活動，逛街，買東西和探親。

問：國內一些大學生被分配到窮鄉僻壤，你看法如何？

答：這要看你的人生觀。如果你認爲大學生應該高人一等，就會感到去窮鄉僻壤不能接受；但如果你明白到讀完大學不是爲了搵錢或者騎在人民頭上，你就會感到去大城市或者去新疆都是爲國家作出貢獻。

有民族氣節是受讚揚的

問：我從一些雜誌中看到這種說法，知識分子因爲階級關係，愛國也是沒有用的……這問題應如何看法？

答：據我知道，魯迅、聞一多、朱自清等人，今天都是受到讚揚的。魯迅更被譽爲偉大的文藝戰士。而他們都不是出身於無產階級家庭的，但因爲他們愛國和有民族氣節，[illegible]所以他們是受到讚揚的。

醫務人員問題基本解決

問：有些宣傳說，內地同胞面有菜色，事實是怎樣的？

答：如果經過化妝，我們是看得出來的，可是，我們看到的，祖國同胞有着真正健康的臉色。尤其是孩子，臉蛋紅紅的，我還親自摸過一個。（笑聲，掌聲）。

問：在國內，元旦的氣氛是怎樣的？

答：我們很高興能在北京過一九七二年元旦。元旦是大假日之一，每個人都有假期，可以在家裏過節。那天，天安門城樓還掛着很多彩燈，到處都是一片歡欣景象。

問：你們回內地參觀二十九天，總的印象怎樣？

答：我們接觸的祖國同胞，除了有信心，還很虛心。在北京坐地下火車，在我來說，已經覺得很滿意，比這裏坐巴士寧靜不知多少倍。可是，接待人員主動表示，那些的地下火車，在聲響方面還不夠理想。

在祖國，我們聽到承認中國今天經濟還比較落後，還窮，並不因爲我們有了原子彈，有了萬噸輪船就吹噓強大。起初聽得我發呆，後來才了解，祖國同胞就是這樣虛心地，在成績中找缺點，不斷求取進步。

問：醫務人員有沒有缺乏的情況？

答：因爲祖國執行新的醫療計劃，培養了大批有醫學常識的人，常稱爲「赤脚醫生」。他們到農村爲農民治療疾病，重病的人，則送到公社的醫院或城市的醫院內診治。所以祖國在醫務人員的問題上已基本上得到解決。

問：在內地，父母、子女的關係是怎樣的？

答：據我了解，內地是父母愛子女，子女也愛父母。當然，父母子女之間，如果有人做了錯事，互相間也有批評，辯論，不會真理作讓步，這是可以理解的。

工人教學對學生幫助大

問：今天有沒有宗教存在？

答：在我旅行期間所知，內地大多數青年人已不信仰宗教。但一些老年人還有他們自己的宗教信仰。至於那些宗教性的佛殿、神像等大部分都保存很好，我們也曾參觀過這些文物。

古典文學作品保存下來

問：在廿天內所觀看的事物中，你對那方面印象最深刻？

答：我印象最深的是祖國的教育制度。它的主要目的，是要培養革命接班人。教育改革的特點，是理論與實踐相結合，對於學生的德育、智育、體育等方面都注重。

問：在祖國的大學裏，請工人教授課程，有什麼好處？

答：我想，除了大學教授講課，有時請工人教學，對於學生有很大的幫助。因爲工人對機械的操縱和製造有豐富的實踐經驗，例如，一位上海機床的廠工人講述改良磨床的經過，使學生們有深刻的了解。

問：對「洋爲中用」、「古爲今用」，你的看法是怎樣的？

答：在內地逗留時間短，了解不夠多。隨便舉個例，針刺麻醉，就是「古爲今用」的最好事例。對「洋」、「古」的東西，是加以分析，揚棄糟粕，好的則發揚光大。

問：古典文學今天怎樣了？

答：我所知道的，對古代流傳下來的文學作品，是保存下來，用分析、批判的眼光來接受。在圖書館，甚麼古書都可以看到，市面書店的古典文學作品也逐漸多起來，此行我就買了兩套「前漢書」、「後漢書」。

罵人者是不負責任態度

問：我想知道你對解放軍的印象。

答：他們是一支有文化的人民子弟兵，他們是很講道理的。旅途中，我就見過有人與軍人發生爭執，大家在評理。在別的地方，你有本事大眼兵評理嗎？

解放軍除了肩負保衛祖國的責任，還參加生產勞動，在各方面都成爲人們的榜樣。

問：你們回來後，講了些話，有些報紙罵你們，說你們是錄音帶。你的想法怎樣？

答：我認爲這不過是笑話資料。我們去旅行，把自己看到的講出來，見甚麼說甚麼，有多少說多少，人家有興趣就來聽，就是這樣了。那些報紙自己做不到忠實報道，還開口罵人，這是很不負責任的態度，對嗎？

·本報記者·

尖沙咀被視作罪案黑點 一些保險公司不肯受保

打家劫舍之風變本加厲

某保險公司提高保險費兩成至一倍

【本報訊】一九七二年的香港治安，未見改善，打劫之風反而變本加厲。廣大居民對此日益焦慮不安。

由於劫匪猖獗，劫案層出不窮，顯然已影響到居民及商業的正常活動，並迫使商戶增加投購保險、增添保衛人員以及實行私家安全護衛機構的負擔。

一向以旅遊區見稱的尖沙咀，現在已被一些保險公司視爲罪案黑點，不肯接受大廈商場的投保。據該區酒店業人士指出，每晚九時以後，街上便行人稀疏，主要是遊客和行人都不敢外出。一位歐籍旅客說：「我來往香港已有十多年，但從沒有見到香港治安壞到這樣地步！」

此外，新界有幾家酒店說，他們找不到保險公司接受他們購買劫案保險。

由於劫案日增，保險公司提出越來越嚴格的條件，才接受投保。據珠寶商透露，保險公司要求他們採取更有效的保安措施，包括更完善的夾萬和僱用保鏢看守。保險公司在接受珠寶行的投保生意之前，尤爲小心翼翼。一家外資保險公司透露，由於劫案大增，保險費增加了百分之二十至一百，還要看該店所在的地區和投保額而定。

具體反映劫案影響到工商業正常活動的，還有本港三家保鏢公司每月替人押運的款項已達六億元。現在有的保鏢公司已提出一項專爲戲院、大型百貨商店、超級市場、酒樓、餐室及夜總會廿四小時全日代收現款的辦法。據該機構負責人表示：「最近罪案數字顯示出，商業機構常儲存大量現鈔在店內，被劫的危險性最高。」

拿科訪華後過港談觀感 中國農村醫療服務普及

尼日利亞學者 哈佛大學教授

並指出中國教育強調實踐師生關係好

【本報訊】現任美國哈佛大學教授的尼日利亞籍學者亞仙納·拿科，在我國進行十日的旅行參觀後，昨日由廣州抵港。

拿科教授曾到過北京、上海、廣州三個城市訪問，對這次旅行中國留下良好印象。

他說，中國人民友好熱情，中國正在經歷着很大的改變，中國仍然是一個發展中的國家，發展的速度很快，雖然在進程中不可避免地有些缺點，但所有的缺點都在設法克服中。

拿科教授對中國的醫療服務特別感興趣。他指出，中國醫務工作者都強調要爲人民服務，很多醫生到農村去，一方面向農民學習，另方面也爲農村人口提供很好的醫療服務。他說，中國的醫生一點也沒有高人一等的優越感，中國醫藥很廉宜，每一個鄉民有病都可以看到醫生，不像西方國家那樣，沒有錢就難以獲得治療。

拿科教授曾參觀針刺麻醉手術，表示對這種醫術很感興趣。

談到中國教育的特點時，拿科教授認爲，中國的教育強調實踐，學生不但讀書，還把知識應用在實際的工作中，學校都有工廠，學生在工廠或農村都參加勞動。他說曾與多位大學教授和大學生談話，覺得他們對現行的教育制度是擁護的，師生的關係很好。

拿科教授表示，這是他第一次訪問中國，希望日後還有機會進行第二次訪問。

三飛持刀夜劫戲院 掠款萬五刺傷兩人

另兩飛劫招待所 一飛劫美容院不遂傷人

【本報訊】港島銅鑼灣樂聲戲院經理室，昨晚十時左右，遭三名飛仔持刀行劫，損失票款一萬五千元，兩職員受傷。

三名飛仔年約廿歲左右，在昨晚尾場票售完後，尾隨該戲院前座兩售票員上三樓經理室交票款，持刀威脅姓洪男售票員及姓王女售票員，押門入經理室。當時室內有姓張總管及姓林司理在內。三飛入內，即出刀仔制服四人，向司理取鎖匙開夾萬。當時張姓總管及洪姓售票員企圖反抗，遭飛仔刀劏傷。洪被劏開外衣略受輕傷，且被打幾拳。飛仔用刀刺向總管後腰，着取出鎖匙開夾萬。其他飛仔將各人綑綁，掠去現款約一萬五千元，逃落戲院大堂，在門口分頭散去。經理室內各人按鐘，地下大堂職員聞鐘上去察看，才知被劫，將各人解綁，報警。兩傷者被送院。

昨晚十時四十五分，荔枝角道七十九號二樓新日本女子美容院被一名飛仔行劫。飛仔行劫不遂，刺傷一名職工後遁去。

據說，當時有一年約二十餘歲的飛仔，手持兩把刀仔進內，威脅一名姓林職員交出款項。林不就範，飛仔竟然刺他一刀，然後遁去。傷者報警送院。

【本報訊】兩名飛仔昨日藉口租房，行劫招待所，掠去現款及手錶總值一千餘元。

遭劫的是旺角花園街四十七號二樓皇宮招待所。昨日中午十二時，兩名飛仔闖進招待所，聲稱租房，當由招待所的李姓司理帶引他們入房。就在這個時候，飛仔拔出牛肉刀指嚇，繼扯下李之領呔，將他雙手綑綁，搜去其身上的一束鎖匙，接着又將一個女管房推入房，然後將鎖匙打開各房間搜劫……飛仔意猶未足，用鎖匙扭開各間房搜劫。四名住客的手錶被劫走，另現款七百餘元。

·飛仔得手後逃去無蹤。

灣仔軒尼詩道五〇三號地下，昨晨失竊現款一百二十元及價值二千八百一十元的手錶、衣物等。

北角渣華街三十八號十二樓A，昨午一時發現被人偷去現款三百元及價值一千一百三十元的首飾。

距指老街一百三十八號B座，昨午發現被竊去現款三千元，價值二千四百七十元物品。

年宵市場明抽籤

三處共有攤位兩千多個

【本報訊】農曆年宵市場攤位，明日上午九時在九龍洗衣街市政事務署分署三樓小販牌照處舉行抽籤。

年宵市場分三處，香港方面在銅鑼灣維多利亞公園，有攤位九百七十八個。九龍方面分在兩處，一在新蒲崗之彩虹道運動場，有攤位四百三十個；另一在深水埗長沙灣運動場，有攤位八百五十九個。

荷蘭打撈船隻專家 說「海上學府」可打撈

【本報訊】荷蘭打撈船隻專家高義，於上星期六到「海上學府」下沉處，作詳細實地調查。高義對報界表示，該巨輪可以打撈。但他對打撈計劃未有談及。

高義是由英國保險公司派來香港的。各地打撈船隻公司，多欲向「海上學府」之公司接頭打撈工程。

警察與玩具槍

街頭劇

時間：下午五時四十分

地點：佐敦道與彌敦道交界處的行人道上

人物：三十餘歲男子、警察甲、警察乙、途人

其時，一名三十餘歲男子，匆匆行經佐敦道與彌敦道交界處，手上提着一個裝得漲鼓鼓的白色膠袋，正準備橫過馬路。警察甲追上前。

警甲：喂，老友，唔好走住！

男子（愕然回頭）：乜事？

警甲（指着白膠袋）：裏面啲係乜嘢？我要搜查。

男子（將膠袋打開）：嗱，一卷布料，兩盒布鈕……

警甲（突然有所發現，伸手進膠袋內，將一枝玩具手槍取出）：呢枝係乜嘢嚟？

男子：玩具手槍吖嘛。

警乙（此時亦擠過來）：你咁大個人都唔化嘅，袋住枝玩具手槍隨街行。

男子：我而家就係準備攞去俾朋友嘅細路，唔帶住又點得？

警甲（將玩具手槍拿在手中把玩）：同真嘅差唔多，似模似樣。

警乙：你嘅布料係邊[illegible]

男子：朋友交俾我嘅。我有公司咭片，你地如果懷疑，可以打電話去公司查。

警甲：返差館至慢慢查。到差房講啦！

適值一交通警騎電單車經過，警甲用電單車上的對講機與警署通話。

警甲：喂，我係××××（個頭號碼）。我喺佐敦道發現一個男子，身上藏有一枝類似手槍嘅可疑物品，請派車嚟……

途人圍觀如堵，議論紛紛。

警乙：而家用槍打劫事件咁多，啲槍有假有真，你支槍都可以用嚟打劫。大佬，對唔住都要做一次嘞！

男子：（不住苦笑）

·本報記者·

藍煙囪倉四百員工 被通知將陸續解僱

要求合理發遣散費退休金及安排職業

【本報訊】太古輪船公司代理的藍煙囪貨倉的四百餘員工，二十一日接到公司通知，將於今年內先後被解僱，面臨失業威脅。

藍煙囪公司遣散辦法不合理，引起員工不滿，要求資方合理地發給遣散費及應得的退休金，並妥善安排他們今後的職業。

藍煙囪貨倉位於尖沙咀，有碼頭、貨倉、搬運、看更等部門。去年十二月二日，該公司將道地段以一億三千一百萬元的高價賣給某財團，事後發出通告說將結束該貨倉業務，由今夏至十一月止，員工將先後解僱，並於本月二十一日發出一份關於遣散辦法的通函。

藍煙囪貨倉工人認爲，資方公佈的遣散辦法及退休金制度，是不合理的。所謂預先通知解僱就可以不必發給一個月遣散費這一條，就殊難接受。他們說，公司結束業務是勢在必行的，資方心中有數，要解僱工人當然可以事先通知。依照公司的遣散辦法通函，則這一個月的遣散費是形同虛設。其次，工人指出，在藍煙囪貨倉服務十至二十年的工人，佔全倉工人的大部分，按照公司公佈的退休金遞增計算法，這一部分退休的遞增額最小。公司應該作出適當的調整。

按照公司的遣散費和退休金制度，還有一種工人是「半天吊」者，例如做了三年日薪後又轉做三年月薪的，如果按月薪計，他工齡未超過五年，沒有資格得退休金，儘管事實上他在公司已經服務了六年。

該公司一紙通函，數以百計工人的飯碗將被打爛，處於彷徨之中。

對於一些在公司服務十年、二十年甚至三十多年的老工人來說，更是一個大打擊。一些老工人，從十多歲入公司，至今捱了幾十年，爲公司出盡血汗，想到將被公司一腳踢開，年紀大了，再找工做有困難，更加感到不安。

車輛定額罰款後 當局收入額驚人

三個月估計達兩百萬元

【本報訊】警方自對違例車輛實施定額罰款辦法以來，罰款收入驚人。

從去年九月二十日開始實施定額罰款，直至去年底，警方共發出定額罰款通知書七萬六千零四十四份，平均每日發出七百三十八份。如按每張罰款三十元計算，罰款總額將達二百二十餘萬元。

警方透露，在發出的這批通知書中，有六萬二千九百八十五份已繳付罰款，另六千三百一十九份已通知受罰人。

警方承認在這方面的烏龍，由於車輛停泊所在地的錯失，以致不少車主收到罰款通知書。警方還接到不少電話，說是已繳清罰款後仍接到催繳罰款通知書。

昨天的紀錄

和緩東風至東南風，[illegible]，早晨海港有霧及微雨，下午天色明朗，氣溫廿一度。

最高	二十點六度
最低	十七點一度
陽光	九小時
雨量	微量

人事登記隊 到觀塘辦公

【本報訊】人事登記處處長宣稱，該處將於廿四日至二月三日，派登記隊在觀塘「社區服務中心」辦公，辦理登記六歲至十七歲兒童，及爲十七歲以上而持有兒童身份證者換領成人身份證。

該登記隊的辦公時間爲週日由上午九時卅分至下午五時止，星期六則由上午九時三十分至下午一時止。

大型的士 即將開辦

【本報訊】中區至山頂的「大型的士」，據傳已獲當局批准，並將於農曆新年之前開辦。該「的士」票價每位收一元，有兩間公司將開辦該路線。

據中華巴士公司交通經理李斯將稱，該公司未接獲「大型的士」的開辦消息，中巴亦無意在此線競爭生意。

李斯說：「該線經營不經濟，我們歡迎其他公司辦理。」「不經濟」的原因是有大批乘客每日受減價優待。

沙田部分樓宇 明晚暫停供水

【本報訊】當局稱沙田若干樓宇將於明日（星期二）由午夜起暫停供水八小時。受影響的樓宇爲大埔道六咪半至十二咪，包括該區內的各鄉村。

鼠年郵票兩枚 郵局下月發行

【本報訊】據新聞處消息：本港各郵局將於下月八日發行兩款郵票，面額爲一角及一元三角，係第六次發行的農曆新年郵票，以鼠爲圖案。

各郵局並將於本月二十七日（星期四）先發售首日封，每個二角。

中國天津中藥製藥廠出品

長城牌

桑菊飲片

適應：感冒，發熱憎寒，咳嗽頭痛，四肢痠疼，鼻流清涕，喉咽疼痛等症。

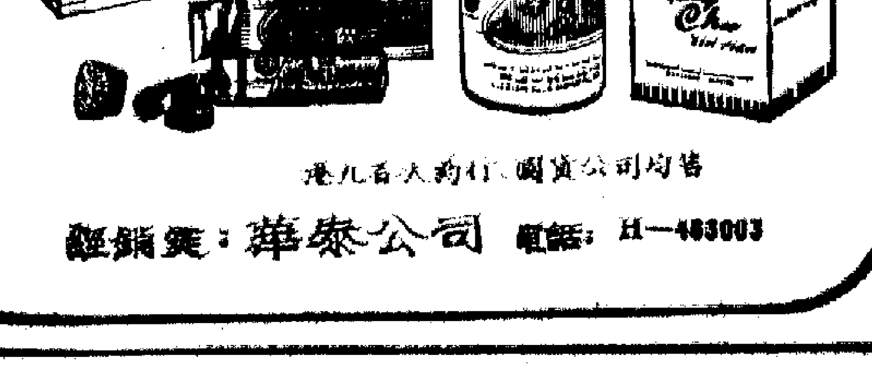

港九各大藥行、國貨公司均有售

經銷處：華泰公司 電話：H—463003

本公司昨日開幕承蒙

各界友好
同業先進 光臨指導 並賜多珍 至深銘感 惟以
招待未週 諸希鑒諒 特此致謝

建華國貨公司謹啓

地址：九龍紅磡蕪湖街七十四號
電話：K六二〇五六三

「奠邊府大捷」大快人心

特稿

昨天，星期日，普慶、珠江綠戲院內外一片熱鬧，觀衆從「奠邊府大捷」紀錄片中看到英雄的越南人民當年擊敗在美帝支持下的法國殖民者，想到美帝目前也面臨當年奠邊府那樣的處境，真是大快人心，人們不斷發出歡笑聲。

轟動全球的奠邊府戰役，是發生於一九五四年三月。「奠邊府」，殖民主義者叫它是一個「堅不可毀的堡壘」。殖民主義者選擇這個地方，認爲是對付越南人民軍的一個理想戰場。但是，殖民主義者沒有料想到，在英雄的越南人民打擊下，奠邊府成了他們自己的墳場。

當年戰況重現銀幕

影片是當年在奠邊府戰場實地拍攝的，它把整個戰鬥歷程重現於銀幕上。觀衆屏息靜氣地觀看激烈的戰況，英雄的越南人民軍，在白天，在黑夜，向困守奠邊府的侵略者發動大規模進攻，摧毀了敵人的哨所和據點，襲擊飛機場，最後由衝擊隊進攻敵人的洞口。戰鬥剛結束，銀幕下的觀衆爲越南人民的輝煌勝利而發出歡樂的掌聲和笑聲。

接着，銀幕上出現敵人慌張地相互發出求救訊號的鏡頭，觀衆看到狼狽的敵人成羣結隊地豎起白旗出來投降。

爲了挽回敗局，美帝制定了無數的陰謀和詭計。觀衆們從影片中氣憤地看到，從一九五三年起，美帝就給法國殖民主義者支付了百分之四十五的戰費，每日供應二萬五千噸武器，尼克松（當時是副總統）也跑到越南爲法國殖民者打氣，甚至派遣了第七艦隊的一部分戰艦駛入夏龍灣候命，企圖參與戰爭，遂實行「鳥鷹」計劃，即使用大型炸彈去挽救「奠邊府」的覆滅。

越南人民信心百倍

「越南人民是打擊侵略者的好榜樣！」觀衆們從影片中清楚地看到他們爲了獨立而英勇戰鬥的場面。整個越南，由南到北，全國人民都充滿着必勝的信心，以高度的愛國心和對敵無限仇恨的意志，熱火朝天地投入戰鬥。

敵人有飛機、砲艦、坦克……佔盡優勢。越南人民爲了民族解放，揭竿而起，用馬刀，用弓箭，用簡陋的武器打擊敵人，奪取敵人的武器，武裝自己，壯大了人民武裝力量，各個戰場都獲得重大勝利。龜縮在「奠邊府」的敵人，投入了一萬六千二百名精銳部隊據守，分佈四十九個據點，分成三個互相支援的區域，設有指揮部、砲兵據點、大型機場……

然而，英雄的越南人民，爲了民族獨立，克服一切困難。人民軍用人力把「大象」——大砲翻山越嶺拖到陣地，向敵人猛烈開火。民工以高度的政治熱情走上前線，支援部隊作戰；農民捐獻糧食，所有運輸車輛開赴前線，青年先鋒隊、民工修築公路；整個越南，每個村莊，每個人民都投入了戰鬥。

敵人被越南人民打得暈頭轉向，迫得躲在地下室求援。然而，敵人用飛機投下的武器、糧食幾乎全部落在越南人民軍的佔領區內，人民軍把敵人投下的一箱箱武器和糧食抬來武裝自己，用來打擊敵人，敵人出盡九牛二虎之力去破壞越南人民軍的供應線，其實卻成爲人民軍的運輸大員。觀衆目睹一個個鏡頭，不斷拍掌讚好。

這個「堅不可毀的堡壘」，終於不堪越南人民軍鐵拳的打擊。敵人土崩瓦解，越南人民獲得偉大勝利。

美帝將遭同樣命運

從這部珍貴的紀錄片，觀衆將看到人民的力量，如何將侵略者打得頭破血流；堅信在英雄的印支三國人民沉重打擊下，另一個新的、更大的「奠邊府」正在等待着美帝國主義。

·本報記者·

遊樂場戲院及球場附近 飛仔兇案一日三宗

六人同告被刺 居民促遏飛禍

【本報訊】飛仔到處行兇作惡。昨日港九兩地先後發生三宗飛仔行兇案，有六人分別爲利器所傷。其中一宗飛仔在荔園行兇後，遊客紛紛搖頭，表示飛仔太猖狂了，當局有責任遏止飛禍，免居民的安全分分鐘受到威脅。

荔枝角荔園遊樂場，昨日下午五時，有一男子被七、八名飛仔圍毆，重傷送院。事發在荔園第七劇場的「飛艇」攤位前。當時傷者被那班飛仔在衆目睽睽下圍毆，後來，遊客看不過眼，將他們勸開。

稍後，飛仔分別手持鐵枝、木棍、玻璃樽，再度襲擊傷者，傷者頭部被擊破流血。

「飛艇」攤位的職員見飛仔行兇，怕傷及孩子，乃停止飛艇開動，叫孩子走開。

飛仔行兇後，奪門而出，其中一名後被捉住。各行兇飛仔年約十八、九歲。

銅鑼灣高士威道新都戲院門口，昨晚九時，七、八名飛仔鬧片，其中三人被利器所傷。

三傷者：關巨安，十八歲，住天光道三十×號二樓，左腿及右腳各中一刀；梁衛明，二十二歲，住德輔道西八×號五樓，身部中刀；曾昭光，十六歲，住第二街一一×號五樓，手部受傷。

又，昨晨一時許，大角咀晏架街與槐樹街交界的球場附近，有五名青年被六、七名飛仔手持西瓜刀和玻璃樽襲擊，其中二人受重傷入院。

兩傷者：黃潤華，十八歲，住登打士街四號×樓，據說他父親是跌打醫生和拳師；黎志明，十九歲。

兩傷者當時偕三友人行經出事地點，被襲時，三人突圍而出，兩傷者頭部被斫傷，並被搶去現款十二元。

兩傷者負傷返回登打士街的家中，報稱被打劫，後來他們的家人報警。至於兩傷者被行劫還是被尋仇？警方尚在調查中。

豐年音樂會昨加場

音樂工作者認真演出受到好評

【本報訊】豐年娛樂公司主辦的音樂會，昨日在普慶戲院加演兩場，受到觀衆的普遍歡迎。

節目內容豐富。每個節目都有不少掌聲。音樂會最後一個節目的「國際歌」，雄壯的歌聲，表達了全世界無產階級和勞動人民的革命心聲，使全場氣氛掀起了高潮。

音樂工作者認真演出，受到觀衆讚揚。

豐年娛樂公司音樂會節目之一——男高音獨唱

方便同胞節前匯款 廣東省和銀行鹽業加班收匯

【本報訊】爲方便各界同胞春節前匯款回鄉，廣東省銀行所屬西灣河、筲箕灣、北角、九龍城、旺角、元朗、上水、大埔等七個辦事處，由一月卅日起至二月十二日止，延長收匯時間，並在假期加班收匯。延長和加班收匯時間如下：

各辦事處：逢星期一至五，延長收匯時間至下午五時半止；星期六延長收匯時間至下午三時正。

九龍旺角、九龍城、西灣河三個辦事處：一月卅日及二月六日（星期日）加班收匯，時間由下午一時至四時；筲箕灣、元朗、上水、大埔等四個辦事處則由上午九時半至正午十二時。

又：鹽業銀行所屬九龍各辦事處（尖沙咀、深水埗、青山道、大角咀及馬頭角）爲便利同胞春節前匯款，自即日起至二月十二日一段期間內，每逢星期六（即一月廿九日、二月五日及二月十二日）均延長收匯時間至下午三時；每逢星期日（即一月三十日及二月六日）則加班收匯，尖沙咀辦事處、青山道辦事處及馬頭角辦事處自上午十時至下午一時，深水埗辦事處及大角咀辦事處自上午十一時至下午二時。

神經不正常男子 昨大鬧金國大廈

【本報訊】昨日下午一時許，有一個五十餘歲的神經不正常男子大鬧灣仔金國大廈，住客報警，由警方帶返警署。

該男子前晚九時許，到灣仔馬師道金國大廈九樓某號找其兒子，但遭閉門不納。昨晨，他在該大廈徘徊，手執雞毛掃撣，樓上住客紛紛趨避。至下午一時許，他出現在樓下電梯口，手持雞毛掃，不許住客進電梯，且向人追逐，後由住客報警。

歹徒凌晨剪電纜 廈村電源受影響

【本報訊】新界鄉村出現偷電纜賊。本月廿一日凌晨二時至五時之間，歹徒在廈村區之東頭村剪竊架在高空的電纜，以致東頭村、屋村、錫降圍等數條鄉村的電源受到影響。

在東頭村一帶豎立的電桿，敷設有四條如手指般粗的銅質電纜，供電廈村、深灣及流浮山一帶。當日凌晨二時以後，村內部分電燈轉微弱，其後電源且告中斷，天亮後始發覺村前電桿上敷設較低處的一條電纜被人剪竊，計被剪去者共有九條電桿的距離，總長度約一千呎。據說新界各鄉區近月來已先後發生盜剪電纜事件多宗。

兩車禍傷十一人

【本報訊】青山道近嘉福處，昨晚七時許，有一輛十四人車與私家車相撞，八人受傷入院。八傷者：陳求，五十歲，男；黃海英，五十歲，男；黃麗嫻，二十三歲，女；黃麗娟，二十二歲，女；江擧，三十二歲，男；何平，二十二歲，男；陳林，五十九歲，男；陳錦輝，五十一歲，男。

昨日下午四時二十分，淺水灣道發生一宗交通意外，兩輛私家車迎頭相撞，三人受傷。三傷者：黎浩輿，男，二十八歲，住英皇道三二×號十五樓；梁健華，男，三十八歲，住軒尼詩道×號二樓，留醫；李倩儀，女，十三歲，住般咸道。

在淺水灣道相撞的私家車

讀者欄

照相機失而復得記

——在深圳海關發生的一件小事

編輯先生：

我與家人前往廣州探親，本月二十一日返港，在深圳海關遺失一架照相機，就在心急、彷徨之際，人民解放軍邊防人員熱情地把照相機送到我手中，使我無限歡喜激動。

當天由廣州乘搭火車，到深圳是上午十時左右，步行一段路到達海關等候過境。在那裏，我到小賣部購買一支葡萄酒，然後返回座位等候遞交回鄉介紹書，而忘記把相機帶回，遺留在小賣部。事後，小賣部工作人員把相機送交人民解放軍，人民解放軍拿着相機呼喚，找尋失主，但是，由於當時旅客太多，我仍不知自己遺失東西，故沒注意呼喚。

過一會兒，我赫然發覺照相機遺失，頓時，我急得似熱鍋上的螞蟻，焦急之心情是可以想像的，由於小賣部擠滿買物的旅客，海關大廳人頭湧湧，使我想找相機也不知如何去找，急得手足無措。就在這時，人民解放軍再次呼喚，這時我聽到了，跑去找解放軍，出示自己的身份證，解放軍態度和藹，熱情地把照相機送還給我，我才如同放下心頭大石似的，順利地返回香港。

當我接回相機時，實在是太高興了，也忘記向解放軍說感謝。我在此，特致函貴報，向解放軍和邊防人員致謝。

此致

編安

一月廿二日

金山輪船公司出手未免太低

近萬人生活豈能不顧

編輯先生：

從貴報得知，金山輪船公司的勞資糾紛尚未解決，一千多名工人的賠償費還未有着落。

我是個文員，也是個「打工仔」，所以知道「受人二分四」的味道。如果沒有記錯的話，「海上學府」大火至今已近半月了。失業近半月，對這班手停口停的「打工仔」來說，其苦況是不言而喻的。若果連同他們的家屬，總有近萬人吧，這近萬人難道要食穀種嗎？

事實上，資方發給七天的補償費，似乎出手太低了，這筆賠款若果連同工人被燒去的衣物、工具計算在內，出手就更低了。八萬多噸的大船也買得起，而且還購買了巨額保險費，對這批工人的應有補償是應該賠得起的。資方是應該出手重些的，不能無視這近萬人的生活。

張天良　一月二十日

電話公司應消除怪事

編輯先生：

日前，看到貴報讀者欄星君一封來信，說是兩人在電話對話，竟傳進第三者聽筒去，確實是不到你不信的怪事。

最近，我在家中與朋友通電話，在談話中，不時有嘈雜聲在聽筒響，使談話不能順利進行。此外，「搭錯線」情況更常見，當提起電話筒時，不是找家中各人，而是找別一家的。

我希望電話公司能盡早查出原因，改善服務。

東區一居民　一月廿二日

南華一球險勝流浪 獲得淘汰杯賽冠軍

比賽經過緊張有餘精采不足 南華陳世九駱德輝相繼受傷

【本報訊】南華昨與流浪在大球場展開淘汰杯錦標爭奪戰，經過情形，緊張有餘，精采不足。在快鬥快之下，南華前鋒以條件較佳，雖然陷於苦戰，終在下半場十七分鐘時，掌握一次突擊命中機會，以此僅有的一球打敗流浪，取得錦標，流浪位列亞軍。這場爭標戰，雖提高票價，仍然全場爆滿，入座人數二萬八千三百二十一名，門票收入七萬七千六百八十一元八角。據有關方面透露，此次坐地起價，對兩個比賽球隊來說並無得益，得益的只是足總。因足總要抽佣金二成，加價所得之數，給足總抽去一萬多元了。

此戰，因雙方快鬥快，演出相當勇猛，却甚多粗野動作出現。也因動作較快的關係，球員往往有留不住腳而致發生衝撞。賽後，雙方都發覺傷將纍纍，南華更有陳世九、駱德輝一雙後衛在下半場廿六至卅一分鐘的一段時間，相繼勇戰受傷，而且傷勢不輕，也是他們自己不慎所致，要立即送入醫院治理。陳是躍高爭球，凌空墮地，跌甩手臼；駱則在宗啓明背後飛身用頭頂球，宗以起腳在先，鞋頭撞正駱的鼻樑骨，破裂流血。受傷離場的同是後衛，此種事情，向所少見，亦可知雙方相持之烈。序幕戰是乙組賽事，九巴與光華打成各二和局。

錦標爭奪戰在三時廿分展開，雙方都想穩打，也都是人盯人，由於雙方前鋒都被盯牢，不易活動，只見皮球多在中場滾來滾去。戰至二十分鐘，才見南華獲得一次罰球機會，由陳志偉傳至左邊，陳錫祥接應射門，高飛出界，這是南華正式射門的第一次。至於流浪前鋒，因由戚鏖當中鋒忽無常地在找門檻，間中雖能追得角球，却也不着邊際，乃顯得南華後防也頗爲穩定。唯有廿三分鐘的一次，因天斯利上前助攻，以吊傳方式用頭攻門，球從龍門上角飛去，得仇志强妙手一拍解圍。

卅六分鐘，歐陽純與戴歷互傳侵入南華禁區，後者已經衝離仇志强的崗位，郭家明同時用頭攻門，球將入網，陳世九護門有術，在極度危急中將球頂出。看上半場的情形，流浪攻勢雖然較少，但險着則有以上兩次。南華得免於失，仇陳二人應記大功。四十分鐘，曾鎮洪以動作危險，被球證「抄牌」。上半場完，沒有交易。

換邊續戰，流浪以馬迎祥入替郭鴻昌。據悉郭與班主必得利鬧意見，乃被換出。此時，雙方競逐的情形，仍與上半場相差不多，互有攻守，氣氛緊張。六分鐘，胡國雄一次快射，高飛出界。至十七分鐘，只見南華前鋒陳朝基得球，雖有馬迎祥來纏，也能追入流浪腹地左方，在馬的緊盯下將球斫中。此時，流浪張哥利僅趕及回防，無法將球截得，却被陳志偉飛身迎頭一擊，直中網窩，朱國樞無由撲救。至此，南華乃以一球領前。不久，流浪以宗啓明入替黎新祥。廿六分鐘及卅一分鐘，南華陳、駱兩守衛先後受傷離場，以郭錦洪、陳志佳分別入替。流浪因前鋒埋門乏術，常要天斯利上前用頭助攻，雖有驚險，不切實效。以至收場，南華終以一球告捷，取得今屆淘汰杯。

南華：仇志强；陳世九、黃文偉、陳錫祥；駱德輝、羅桂生、胡國雄、陳朝基；曾鎮洪、陳志偉

流浪：朱國樞；麥利、天斯利、戴新祥；黎新祥、鄭國威、歐陽純；布拉、郭鴻昌、郭家明、戴歷

足球聯賽今續演出 洋兵二次遭遇九巴

下午三時三刻花墟演出

【本報訊】甲組足球聯賽今天下午三時三刻有一場補賽在花墟舉行，由英陸軍對九巴。賽前二時，由兩隊的預備組先行交鋒。門票全收二元五角。

英陸軍與九巴今天是第二循環遭遇。在首循環比賽時，九巴憑了較佳的技術，以六比零大勝。

在積分表上，英陸軍目前只得兩分，成爲本屆降級的「熱門馬」。該隊最近雖然獲得麥菲、施路、貝爾斯、嘉倫納和戴勒斯五名新人加入，但由於各人的腳力量都沒有顯著增加，下功夫不見突出，攻守力量都沒有顯著增加，因此，它今天除了憑其一股蠻勁「靠液」之外，實在沒有把握搶分。

九巴現以十一戰四勝五和二敗的成績，取得十三分，暫時排名第六，去週且曾以一球力挫嘉山。它的後防擅場密集防禦，張永清、廖榮礎、陳展安、程永健等都素稱穩健。前鋒則以黎偉康、梁棠洪、曾劍球的威脅較大。今天如能避重就輕，針對英陸軍的弱點作有計劃的攻守，照理應可以輕易得勝的。

英陸軍：麥菲、伊迪、能利、愛迪治、施路、戴勒斯、史勿夫、威利、嘉倫納、貝爾斯、李亞

九巴：黃允中；陳展安、楊偉棠、程永健、張永清、梁棠洪、黎偉康、廖榮礎、曾劍球

体育

昨天足球戰果

淘汰杯決賽　南華勝流浪　一比零

甲組聯賽　東方和警察　一比一

預備組聯賽　警察勝東方　五比一

乙組聯賽　天天勝息影　二比一　鐵行勝獄吏　三比一　光華和九巴　二比二

精工勝中僑　五比零　英空軍勝保濟　六比三　傑志勝市政　二比一

丙組聯賽　港大和海峰　二比二　晨星和中華　二比二　友邦勝港青　三比一　英海軍勝渣打　十二比一

論畫波壇

一場破壞力強的防守戰

昨天南華與流浪展開一場都顯出破壞力極大的「人盯人」防守戰，過程雖然緊張，却少精采。南華在力守之下，畢竟以前鋒條件較佳，在下半場十七分鐘合力施展一次突擊，趁着流浪天斯利上前助攻回師不及，先由胡國雄接得後方來球，即行直線快傳給那走在中間的陳朝基，陳雖被馬迎祥跟住，仍能追入流浪腹地左方將球傳中，陳志偉同時衝前，飛身迎頭一擊命中，此一間不容髮的動作，流浪遂在百密一疏中失掉錦標。

由於雙方「人盯人」防守戰的破壞力很大，無論誰人得球，在非危險地帶的空檔中，尚可多帶幾步，一旦進入禁區，就會快鬥快地被對方盯牢，難以乘隙起腳。因此，雖是一場爭標的重要比賽，但雙方前鋒的射門率少之又少，南華終於得勝，也只靠頭攻得手，流浪每次獲得角球或罰球，亦必由「長人」天斯利上前助攻，希望靠頭「食胡」，前鋒無法乘隙起腳找門檻，情形與南華前鋒一樣，無由得逞，而雙方都守得穩而密，也可想而知了。倘若流浪前面有一較擅運用頭球的人，毋須常靠天斯利上前「搵食」，也許南華未必可勝。因爲南華贏此一球，其時天斯利正在上前助攻，未及回師，將盯陳朝基的責任改放在馬迎祥身上，才被陳追入，否則未必有此一失。所以，天斯利爲了上前助攻才弄出百密一疏。不過，流浪前鋒除了「靠液」，也確無贏波條件，天斯利迭次上前助攻，似屬不得已之舉。至於南華之勝，也並非僥倖，除了前鋒條件較佳之外，全隊也經得起快鬥快的考驗。看昨天的比賽經過，南華贏波是合理的。

·王靜平·

上下半場各入一球 警察東方不分勝負

【本報訊】花墟昨天舉行的一場甲組足球聯賽，東方與警察以一比一賽和。預備組警察勝東方五比一。這場比賽只有一千三百多觀衆入場，門票收入三千元多些。

甲組之戰，是一場「五五波」。警察還了一個十二碼球打開紀錄，東方由袁權韶頭槌扳平。此外，各有兩次射中門楣或門柱，各都不得其門而入。

開賽後，十一分鐘，警察進攻，麥嘯倫傳球窩利士，窩利士盤入東方禁區，曾錦光、岑志强兩人將他絆倒，東方被罰十二碼球，由麥嘯倫射入，先開紀錄。廿一分鐘，曾展鴻將球遠傳，袁權韶頂交……袁權韶斜射出界。三十分鐘，黃振烈吊門，袁權韶截得射中門柱。卅三分鐘，東方由曾鎮東入替……四十分鐘，窩利士得自佑炎勝的供應，射中門楣。上半場結束，警察以一球佔先。

換邊再戰，十一分鐘，東方追得角球，鄧演英開出，陳國雄頭槌攻門，中楣不入。十五分鐘，袁權韶頭槌建功，各一平手。十七分鐘，警察由劉守攻入替佑炎勝。廿三分鐘，麥嘯倫供應，射中門楣。不久，東方派盧松漢入替鄧演英。以後，紀錄未增，終以一比一賽成平手。

東方：何潤紀光；曾展鴻、鄧演英、岑志强、陳國雄、袁權韶；容……、黃振烈、曾錦光、霍錦培

警察：陳光榮、窩利士、黃成達、……生、劉佑炎勝、梁金發、義……、新濠子……、麥嘯倫

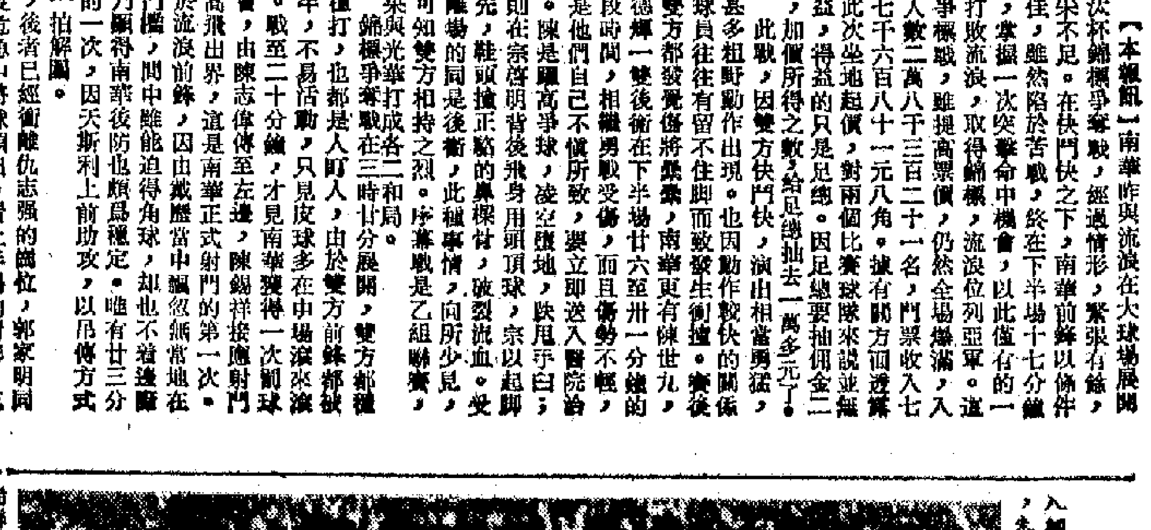

決定性一球　南華陳志偉躍得陳朝基的傳中，飛身頂球入網。當時張哥利僅僅趕及回防，未能將球截得，朱國樞亦無法施其技，目送皮球入網。

淘汰杯足球賽全部結束

第一圈：警察 2—1 英陸軍；消防 5—0 嘉山；南華 1—0 九巴；東昇；星島；東方 2—1 元朗（東方 3—3、5—4）；流浪 1—0 愉園；電話 2—1 基督

第二圈：消防 11—4 警察；南華 2—0 東昇；東方勝星島；流浪 3—1 電話

準決賽：南華 2—1 消防；流浪 1—0 東方

決賽：南華 1—0 流浪

冠軍南華

倉碼乒乓賽 決賽隊產生

【本報訊】倉庫碼頭工會的團結杯乒乓球賽複賽已告結束，獲得決賽權的是倉碼㊀、聯誼㊀、聯誼㊁、倉碼㊃四隊。本月廿四日進行決賽，女子單打初賽，獲得決賽權的四名亦將同時進行角逐。

該會定於二月六日舉行團結杯乒乓球隊旅行，各球員均可參加。

華青勝蝴蝶　五比三

黃大仙勝全青　五比零

蝴蝶勝東華　五比三

香島勝青苗A　五比一

黃大仙勝青勤　五比二

島民勝南光　五比四

青聯勝塞友　五比零

倉碼工友（決賽）

（香港會所）聯誼㊀對聯誼㊁　下午八時

（九龍會所）倉碼㊀對倉碼㊃　下午八時

今晚公開籃球賽 修頓共演出三場

女子組決賽大同週中青

今晚七時起有三場在修頓球場舉行：第一場男甲一組中青對福聯；決賽女子組大同對中青；末場男甲一組警察對南華。門票全收二元。

女子組決賽今晚由大同對中青。第二場，中青對於這一場頗爲重視，近日且進入荃灣沙集訓，整隊合作、氣力與速度都有所提高。該隊球員的技術本平平，其中以李銳鑄較有把握，但有了作戰準備，就有可能打出較好的成績。

男甲一組中青對福聯一場，中青目前四戰四敗，福聯五戰一勝四敗。此戰中青如勝，還有留級希望，否則下屆將要降落甲二組。

男場警察目前是四戰四勝，如今晚勝，則於下月三日與均安爭奪冠軍。

羣衆體育運動

小足球賽

印業工友　今日賽程　昨天賽果

雅友勝新聯　六比零

永發勝北聯　一比零

文二勝印青聯　二比零

文一勝東星　二比零

實藝勝文三　三比零

恭豐勝港印之友　二比一

晶報勝印友　二比零

國泰勝求聲　十七比零

志友勝東青　三比零

亞洲二勝國興　一比零

新聯華友勝商組　六比一

運通勝衛東　一比零

大日紅勝學聯　三比一

保光勝偉大　一比零

遠東勝周華　一比零

代郵　今天港聯對湖廳聯一場比賽因事改期。

閃光對歆奕㊀（荃灣會所）下午七時一刻

青年對青松　七時

李氏對香島甲　八時半

紡縫勝智德　五比零

雨花勝中青B　五比零

柴志勝女青聯　五比零

華健勝新友A　五比三

建友勝抽簽㊀　五比三

乒乓球賽

公民杯公開賽

紡織染業小球會

（香港會所）下午

抽簽㊀對德智　八時三刻

（九龍會所）下午

甲組足球聯賽積分表

（截至一月二十三日止）

隊名	賽	勝	和	負	得球	失球	積分
南華	一〇	八	二	〇	二三	六	一八
愉園	一二	六	四	二	二一	一四	一六
元朗	一四	七	二	五	二八	二一	一六
星島	一四	六	二	六	二九	二六	一四
東昇	一一	五	三	三	一八	一七	一三
九巴	一一	四	五	二	二〇	一二	一三
嘉山	一二	五	二	五	一八	二〇	一二
東方	一三	四	四	五	一五	一八	一二
警察	一五	五	二	八	二六	三六	一二
流浪	九	四	二	三	二一	八	一〇
消防	一〇	三	四	三	二三	一八	一〇
電話	一二	四	二	六	一六	二〇	一〇
基督	一二	三	二	七	一二	二五	八
英陸軍	一一	一	〇	一〇	四	四二	二

日商要爭香港市場

新訂貨盤相當混亂

高級化纖衣料多數按照舊價 部份價比日圓升值前還要低

【本報訊】近來日本貨價有的上升，有的不升，有的升多些，有的升少些，有的下跌，故情況相當混亂，一般日本商行按照日本總行和日本廠方的要求，爭取在港能維持原有的營貨數額。

以日本高級人造纖維衣料爲例，在日圓升值後放來新訂盤，只有一部分漲了價，大部分沒有漲價，且有一些貨品竟稍爲抑低以競爭市場。

據經營日本疋頭入口的商人說，日本衣料銷來香港，近年純質的減少了，但高級人纖的卻有增多。這種高級人纖衣料，以做女裝褲、女裝樣的較多，一般服裝店及小型製衣廠都有訂購，亦有販商購入零剪，這類衣料品種不少，花樣繁多，本地銷售的中下價服裝有不少是採用這種日本貨做原料。自從日圓升值後，日本高級人纖衣料放來的新訂盤，有一部分是依照匯水變化而提高，大路貨訂價多提高一成半左右，但很多花式貨品的訂價卻沒有變動，且有一部分滯銷貨或是日本方面存貨過多的貨品訂價，比日圓升值前的舊訂價還降低百分之二、三。照此間入口商的觀察，日本人纖衣料新訂價所以不是一概照匯水的提高而提高，表示日本商人要爭奪市場，毋須顧慮銷路的大路貨訂價是照匯水伸料提高了，而一些要爭取多銷或預料增價便會喪失市場的貨品就不敢漲價。

衣料入口商人又說，目前衣料批銷生意已入淡月，因服裝公司、小製衣商及零售商都是很少購入原料。但市面上服裝公司和零售商生意，正因舊曆年晚關正當旺銷時候，根據從客戶方面了解，今年本地銷服裝生意反比去年差，一因天氣還熱，二因一般購買力低弱，有些服裝公司的生意僅及去年同期的六、七成。

這一類的事情一多起來，將使市場的危機激化。有些洋行商對此，作爲重要的事情來對待。

世界煉銅減產

【本報訊】據「世界金屬統計局」統計，一九七一年的煉銅產量，全世界共七百一十九萬七千噸（比一九七〇年下降百分之四點五），其中西方世界佔五百七十五萬噸（亦比一九七〇年減百分之四點五），美國的產量共一百七十四萬五千噸（比一九七〇年下降百分之十四點二），日本七十一萬七千噸（一九七〇年七十萬五千噸），澳洲五十二萬六千噸（一九七〇年五十八萬一千噸），智利和加拿大各四十七萬噸。

一九七一年世界消費煉銅七百一十八萬九千噸（一九七〇年七百二十一萬七千噸）。

美國一九七一年原銅及煉銅產量下降，主要原因是受到了美國紅銅工人罷工的打擊。

美鈔美匯復下跌

【本報訊】上週末美鈔、美匯又跌，前者降至五六三，後者降至五六四。

九九金價則反覆趨穩，開市爲三二二·六二五，收市適至三二三·一二五，最高三二三·一二五，最低三二三·五。息平。牌上交收七百兩，牌下交收三千兩，業內人士估計，短期內金價會仍反覆不定。

日貨賬期放長 枯賬可能更多

商人認爲加深市場危機

在本港市場購買力日弱，而日本商貨要爭市場的影響下，信用膨脹正在發展中，洋行商爲此而憂慮。

此間日本商人認爲，日貨價格的混亂狀態，很可能維持一個較長時期，原因是這個混亂主要來自美元不穩，日貨生產過剩，加上此間市場購買力日低，這種情形難望於短期內消除。因此日本商行便要保持營貨數額，企圖以此減少積存貨及維持廠方生產。因此，日本商行和廠方就延長放賬期及分期付款期限，甚至過去認爲不大可靠，或已淘汰多時的客戶也重新起用，以求多銷。此外還有其他的競爭花樣。

據悉，日本商行明知道這個做法有危險的，尤其起用早被淘汰的客戶，將會形成「枯賬」大幅度增加。但是它們爲維持本身的生意額，及維持廠方生產，就不顧將來的「枯賬」，即使是因枯賬多而虧蝕，也寄望於保持生意額以待將來，使日本廠方因此而多得訂單或可避免停工。這顯示出日本廠方對訂單需求的急切程度，也顯示出當前西方各國貿易競爭的激烈程度。這種情形，今後仍將發展。

據洋行商說，當前正在發展中的信用膨脹，將來可能導致「枯賬」大增，造成損失。另一面是付賬期越來越長，代銷商號必將積壓更多的進賬和支賬，積壓既多則收回難支付亦難，在難於消通的情形下便會引起倒閉事件。

星馬補購年貨活躍

家庭用品亦在扯去之列

經港星轉東馬期限延至六月份

【本報訊】馬來西亞已宣佈將從新加坡和香港轉口輸入中國貨的期限延展到四月，新加坡和馬來亞入口商幾近向港補吸年貨又見活躍。

據辦莊人士說，新加坡和馬來亞的入口商不久前向港補吸年貨一度轉靜，因馬來亞方面原定在本月二十日起停止從香港及新加坡轉口輸入中國貨，但最近馬來亞已宣佈將這期限延展到今年四月，而且期限到時會不會再延展尚未可料，所以最近新加坡的年貨已陸續轉入馬來亞市場，貨源已呈緊張，需要補入新貨。而馬來亞的入口商亦恢復來單補辦年貨，最近雙方向港補吸年貨都恢復活躍，其中採辦的，主要有乾果雜貨、臘味、海產品、涼果、玩具及家庭用品等。據新加坡和馬來亞客商說，今年年貨來價較廉宜，但市場一般購買力並不強，所以現在補吸年貨多採穩紮穩打的做法。

【新加坡二十日航訊】馬來西亞實施將禁止由新加坡香港轉口輸入中國貨至西馬的措施，延展至四月始實行，轉口至東馬更延至六月，這消息在新加坡市場，獲良好反應。

在此之前馬來亞商人惟恐未來貨源中斷，曾向新加坡號盤採辦，去貨一時較多，惟農曆新年經已迫近，本地市場已開始活躍旺盛，對貨物需求將大爲增加，此間貿易商預料將可多做許多生意。

美西岸貨運擁塞 美商乘機提要求

一週經濟

美國西岸碼頭工人於上週一（一月十七日）復罷工以反對壟斷資本的殘酷剝削，捍衛工作與生活權利，美西岸貨運復擁塞。

尼克松政府爲了解救嚴重的財政經濟危機，去年八月實施了「新的經濟政策」，對外徵收進口附加稅，對內凍結物價、工資等，完全是一套損人利己、轉嫁危機的做法。但美元危機並沒有解決，還在繼續惡化。

美國西岸碼頭工人在去年七月曾連續進行了長達一百天的罷工鬥爭，那時候美國西岸港口已擁塞，港美間貨運起了變化。最近美國入口商藉此要求暫停付貨，港商貨金因此被積壓，而且要增加貨物入倉費及銀行利息的負擔。有些港商想把貨先付往加拿大、溫哥華，然後再轉駁往美國西岸，但遭美國入口商反對，要把增付運費三成並延遲收貨責任推在港方，以致有些廠商正爲此陷於進退兩難中，就算想趕貨向銀行押款度歲也有困難。有些往美國西岸的船隻，最近已停開，或者是聲明不接貨，這對香港廠商已發生影響。

過去港貨輸美的有三成是運往美國西岸起卸的，現在西岸擱淺，起碼這三成轉運貨就受到影響。據報道，目前就有二百餘艘船隻擱淺在美國太平洋沿岸，大批貨物堆積在各港口無法外運；一些船隻要改航加拿大或墨西哥灣。

重估差餉加地稅 工商業更受摧殘

香港的新加徵又在發展，最近港英又開始着手全面重估差餉。據說今年完成重估差餉後，業主或住客將要於一九七三年四月一日起根據新的估計數繳納差餉。

重估差餉，受影響不僅是業主，還有不少住客會受牽累。因爲近年有不少租約規訂，是規定住客要負擔差餉的。這事目前已引起廣大居民的擔心。在連鎖反應之下，物價難保不繼續高漲，生活費用再加重。一些工商界人士還指出，在市場購買力偏弱的情形下，各行商業就不能不受到影響。

前些時，港英要出一套要重估地稅的做法，已受到廣大工商業者的強烈反對。香港中華總商會就曾經因此發表一項聲明，指出重估地稅不合理，對工商業有摧殘作用，對居民帶來不利影響。因爲重估地稅，有些廠的地稅竟被提高數以千倍計，有些工廠因不能負擔此高稅而被迫倒閉。

總之，兩個「重估」都是不合理的，都是港英加緊推行「高地價、高租值」政策的一些例證。在香港工商業已飽受國力經濟危機的嚴重影響下，港英當局不但不給予幫助，反而加緊榨取，這是完全說不過去的。

李輝

期票抵押借款 最近顯見增多

【本報訊】農曆歲晚迫近，市面銀根外緊內弛的局面愈來愈顯露，期票向銀行抵押借款者增多，街外的期票貼現息口也增高。

據銀行人士說，最近以期票的抵押借款者比平日多，不過銀行對透支客戶早已有一個定額，用完這個定額後，不再隨便增加透支。對信用好的客戶，銀行給予期票的抵押借款可十足使用，但對信用有些問題的則只能給予成數，照期票六、七成抵押不等，利息則要月息一分三四以上。街外一些私人按揭商對期票的貼現息口更要月息高至二、三分。

銀行業內最近頭寸鬆弛爲往年少見，銀行同業拆息很長一段時期都呆企週息三厘半，幾乎是只有拆出盤而無拆入盤。據銀行人士說，在最近西方國家利率跌及銀行收緊信用的影響下，銀行業內銀根鬆弛暫時不易改觀。

泰公佈粟米限價

【曼谷廿二日航訊】一個僑營集團的經濟部對外貿易廳最近發出通告，規定今年二月份粟米出口的最低限價如下：一、粟米粒每噸五十三點六四美元或二十點八二英鎊，細粒粟米每噸五十三點九三美元或二十點九三英鎊；二、碎粟米每噸五十六點四四美元或二十一點九一英鎊。

倫敦糖價登高峯

砂糖每噸七十九英鎊

【本報訊】外電報道，上週五倫敦市場上砂糖價格，上升至八年來最高的新紀錄。倫敦的每日糖價，議定爲每噸七十九英鎊，比週四的價格升了一英鎊。

今日明日出入口船隻

今日入口船隻

船	名	來往港口	停泊地點	公司
長輝	EVER LIGHT（晨早）	台灣	A7	大信
邊城琪	BENVRACKIE(下午)	英國	九龍倉	邊行
朝福神丸	ASAFUKUJIN MARU(上午八時)	橫濱	B9	小山
茱莉達	JURATA(上午)	日本	A24	天祥
士打法蘭聯	STRAAT FRANKLIN(下午)	高雄	A9	渣華
華盛頓	WASHINGTON(下午六時)	曼谷	A26	渣甸
長崎	NAGASAKI(上午七時)	歐洲	九龍倉	實隆
大利亞	TERRIER(上午八時)	新加坡	A6	多利順
光大	KWANG TA（下午）	高雄	油麻地	大信
日宏丸	NIKKO MARU（下午十時）	日本	B20	大阪
菲哥利多	PHILIPPINE CORREGIDOR(下午)	墨西哥灣	A21	大工
大島丸	OHSHIMA MARU(半夜)	日本	A4	川崎

今日出口船隻

船	名	來往港口	停泊地點	公司
蘭堡	NIENBURG（下午）	神戶	A9	東亞
大高	TAIKO(下午)	漢堡歐洲	A5	實隆
汶萊第一	BRUNEI No.1（上午九時）	汶萊亞庇	油麻地	華通
淡路山丸	AWAJISAN MARU（下午）	新加坡近東	A10	大阪
施利馬士基	CECILIE MAERSK（上午七時）	基隆紐約	海壇	捷成
多利杜文	DOLLY TURMAN(下午)	新奧爾良墨西哥灣	A19	德航
長輝	EVER LIGHT（下午）	新加坡波斯灣	A7	大信
夏灣拿丸	HAVANA MARU(下午)	德班南非	A34	大阪
宜安	I ON(下午)	基隆紐約	A29	勝利
菲島怡美利	JOHNEVERETT(下午)	沖繩日本	B6	福來
協瑞丸	KYOZUI MARU（下午六時）	新加坡	B15	中央
綠帆	RABOCHAYA SMENA(下午)	神戶多可加	B16	非士高
施利璐	SEINE LLOYD（下午五時）	基隆歐洲	北角倉	施樂
勝隆丸	SHORYU MARU（下午）	新加坡	B8	德昌
大華山	TAIWAHSHAN(下午六時)	汶谷	B14	明昌
惠明	WYOMING(下午)	橫濱舊金山三藩市	九龍倉	渣甸
高星	HIGH STAR(下午三時)	新加坡	B22	泛亞
海順	HOI SOON(上午六時)	SILAM	油麻地	南昌
國利	KUO LIE(下午)	高雄	油麻地	海昌
東海	TUNG HAI(下午)	高雄	油麻地	東海
士打金加	STRAAT TANGA(下午)	基隆日本	A8	渣華
金城	GOLDEN CITY(下午)	新加坡	B16	源源

明日入口船隻

船	名	來往港口	停泊地點	公司
蘭加蔴地	RANGAMATI	新加坡	B	東海
東偉	TONG WEE	福州	B	祺福
銀洲	NGAN CHAU	台灣	B	太來
蒙高基	MONGUGAI	印度曼谷	A	非士高
青洲	TSING CHAU	台灣	B	太來
海龍	HAI LONG	高雄	西區浮泊	東力
三士	SHAMS(上午六時)	卡拉奇	A16	新力
海洋	OCEANIC(上午五時)	曼谷	B10	川崎
東寶丸	TOHO MARU(上午)	名古屋	B1	大信
熊春丸	IKUSHUN MARU(上午)	日本	B4	川崎
香港榮譽	H.K.GRACE(上午)	基隆	A33	新興行
羅撒列釧丸	ROSARIO MARU	日本	A34	大阪
林寶	FILOMENA LEMBO	基隆	A25	天祥
高士拿	KOSTRENA	日本	A	[illegible]
意榮	E YUNG	美國	A	[illegible]
大家泰	TAGAYTAY	加拿大加州	九龍倉	多利順
太平洋之熊	PACIFIC BEAR	三藩市	海壇	太平洋
榮城	KOTA MAKMUR	上海	B	太平
嘉娜馬士基	CLARA MAERSK	美國	九龍倉	捷成
美國郵	AMERICAN MAIL	西貢	A	福來
三藩市	SAN FRANCISCO	美國	九龍倉	海陸
新福馬士基	CLIFFORD MAERSK（上午）	美國	九龍倉	捷成
美國太陽神	AMERICAN APOLLO	美國	北角倉	美郵
爾利寶丸	TJIREBON MARU	日本	B	日郵
士打自由城	STRAAT FREETOWN(上午六時)	南非西非	A2	渣華
芝大隆	TJITARUM	東非新加坡	B	渣華
協泉丸	KYOSEN MARU(上午七時)	日本	B3	中央
豐隆丸	HOURYU MARU	日本	B	協成
諾花翔	NORDFARER	日本	A	渣甸
安寶	AMPAL	新加坡	A	新興行
阿波隆	APOLLONIAN(半夜)	曼谷	A37	太古
大溪地丸	TAHITI MARU	日本	B	三和
東平二號	TUNG PING NO.2(下午)	高雄	油麻地	大信

明日出口船隻

船	名	來往港口	停泊地點	公司
威爾士丸	WALES MARU（下午）	漢堡歐洲	海壇	棣祥
茱莉達	JURATA(下午)	漢堡歐洲	A25	天祥
邊衛	BENCAIRN（下午）	倫敦漢堡	A32	邊行
日宏丸	NIKKO MARU（下午）	新加坡仰光	B20	大阪
同豐	TUNG FONG（下午）	西貢	油麻地	海運
實德	KARANA II（下午）	泗加達	油麻地	胆非
英達生頓	FLINTSHIRE（下午四時）	馬尼拉日本	太古倉	渣甸
希爾	HEL(上午)	神戶	A22	天祥
光大	KWANG TA(下午)	高雄	油麻地	大信
長崎	NAGASAKI(下午)	日本	九龍倉	實隆

輪船停泊表

船	名	停泊處	公司
桂林	GOILIN	A44	招商局
友島丸	TOMOSHIMA MARU	西區	協成
湯瑪斯馬士基	THOMAS MAERSK	A30	捷成
華利沙諾	WARISANO	油麻地	旗裕
豐福神丸	TOYOFUKUJIN MARU	西區	裕東
華山	MOUNT HWA	B29	招商局
大寶宮	HOI KONG	B27	華日
偉福	WISHFORD	昂船洲西	招商局
三幸丸	SANKOU MARU	油麻地	小山
江山丸	KOSAN MARU	青洲島	小山
國華	KWOK WAH	油麻地	華昌
信東	SINCERE ORIENT	油麻地	東海
東日	TONG JIT	B11	祺福
鶴嶺丸	TSURUMINE MARU	B18	協成
白莉莉	WHITE LILY	A20	南方
汎德灣	PANDO GULF	九龍倉	鐵行
國泰	CATHAY	海壇	鐵行
東福	EASTERN ROVER	A35	渣甸
生田	IKUTA	B7	協成
美羅士	MILOS	A1	福來
安娜碧琪	ANNA BAKKE	A31	鐵行
亞美泰	AMITA	B5	德和
第八金力丸	KINRIKI MARU NO.8	B32	大圓

名鉄汽船株式會社 MEISHIN LINE

大川丸 M.V. "OHKAWA MARU"

元月廿五日抵港 元月廿六日收貨，即晚開行。

直放：新加坡

總代理：海外聯合海運有限公司 李寶椿大廈二樓110至111室 電話：四四五七〇九、四二三二六四一、四四五六八九、四三三九五〇四

"S" LINE REGULAR SERVICE

聯合輪 M.V. "LIEN HOPE"

元月卅日收貨 元月卅一日開行

直放：亞庇・[illegible]

總代理：海外聯合海運有限公司 李寶椿大廈二樓110至111室 電話：四四五七〇九、四二三二六四一、四四五六八九、四三三九五〇四

最新型客貨輪 大寶山 M.S. TAIPOOSHAN

順昌航業有限公司啓

KIE HOCK SHIPPING (H.K.) CO.LTD.

東偉輪 M.V. "TONG WEE"

預正月廿四日抵港，廿六日落貨，廿八日開行

直達新加坡，馬六甲

（兼收北婆羅洲，印尼各港貨轉由星轉）

入口收貨人請即攜玉本公司辦理提貨手續，否則代存入倉所有費用概由收貨人負責。

貨客付貨請移玉

祺福船務（香港）有限公司

地址：干諾道中八十一號 Tel: H-444896, H-446148, H-443919

榮城輪 M.V. "KOTA MAKMUR" 訂一月廿五日抵港 即日收貨 廿七日開行

直放：新加坡，DAR-ES-SALAAM, MOMBASA, ADEN, ASSAB, HODEIDAH, PORT-SUDAN, AQABA, BERBERA.

新城輪 M.V. "KOTA SINGAPURA" 訂一月廿七日收貨 廿八日開行

直放：新加坡

東城輪 M. V. "KOTA TIMUR" 訂一月卅日抵港 即日收貨 二月一日開行

直放：新加坡，KARACHI, DUBAI, BAHRAIN, KUWAIT, BASRAH.

太平船務（香港）有限公司啓 香港干諾道中十五號大昌大廈六樓 電話：H二三六一七四（五線）

R.I.L.(HONG KONG) LTD.

渣華（香港）有限公司

代理：渣華郵船公司・利來郵船公司

航線	船	名	開航日期	直航
澳洲	TJIWANGI	芝萬宜	二月十日	布利斯彬、雪梨、墨爾本
	NIEUW HOLLAND	新荷蘭	三月廿日	
東非	TJILIWONG	芝利旺	一月廿九日	東非各埠
	SKLERION	施基利安	二月十二日	
西非	STRAAT FRANKLIN	士打法蘭聯	一月廿六日	西非各埠
	STRAAT FREETOWN	士打自由城	二月廿五日	
拉丁美洲	STRAAT FUTAMI	士打富塔美	二月九日	拉丁美洲各埠
	WONOSARI	温拿沙莉	三月十七日	
南非南美	STRAAT TOWA	士打圖華	一月卅日	南非各埠
	STRAAT HOLLAND	士打荷蘭	二月廿二日	南非南美洲東岸各埠
	STRAAT HONSHU	士打康瑞	三月廿二日	南非南美洲東岸各埠
歐洲	STEENKERK *	施典吉	二月六日	歐洲各埠
	SLOTERKERK	施樂達吉	二月八日	*經巴拿馬運河
	SCHIEKERK	施基吉	三月九日	
地中海中東	WAALEKERK	威利吉	一月廿九日	地中海中東各埠
	WILLEMSKERK	威廉士吉	二月廿六日	
墨西哥灣	MERSEY LLOYD	美西來	一月卅日	墨西哥灣各埠。
	NEDER EBRO	力打依寶	二月廿四日	
地中海	SKINE LLOYD ☆	施利來	一月廿四日	巴塞隆拿，馬賽，熱內亞，那不勒斯，力廉及加迪斯。☆不往那不勒斯。
	SCHIE LLOYD ☆	施基來	四月五日	☆不往加迪斯。

TOHO LINE

日本東方輪船有限公司

・紅海定期航線・

高來丸 M.S. "KORAI MARU" 二月二日落貨 四日開行

直達：亞丁（ADEN）、吉達（JEDDAH）、蘇丹港（PORT SUDAN）、亞喀巴（AQABA）。

兼收由ADEN轉運下列各埠：Hodeidah, Assab, Berbera, Mukalla with transhipment at Aden.

・歐洲定期航線・

高武丸 二月二日落貨 二月四日開行

高宗丸 M.S. "KOSOH MARU" 二月二十九日落貨 三月一日開行

直航：漢堡、倫敦、安特衛普、鹿特丹、利物浦

Amsterdam with transhipment at Rotterdam. All Scandinavian ports with transhipment at Hamburg.

貨客付貨請移玉步 聯邦大廈七〇五室

代理：泛洋航運有限公司 電話：222383, 227655, 222385, 224877.

澳門代理 星輝船務公司 澳門巴素打爾古街九十五至九十七號 電話：二七九七 二四七八

M.V. HOI SHING

海盛輪 直航山打根 斗湖

二月一日收貨 二月二日開行

惠南有限公司 李寶椿大廈八二〇室 電話：四三五八八四、四三〇六九五

加勒比海特快航線

豐和丸 M.S "HOWA MARU" 一月卅日落貨 二月二日開行

直航：CRISTOBAL, PANAMA, COLON, ACAPULCO, ACAJUTLA, LA GUARA, MARACAIBO, PUERTO CABELLO, PUNTARENAS, ARUBA, CURACAO, BARRANQUILLA, BUENAVENTURA, CARTAGENA.

貨客付貨請移玉步 聯邦大廈七〇五室 總代理：泛洋航運有限公司 電話：222383, 227655, 222385, 224877.

正和海運株式會社 SEIWA LINE

第45義來丸 M.V. "GISO MARU No.45"

二月一日由天津新港抵港 二月二日收貨，即晚開行

直放：古晉

總代理：海外聯合海運有限公司 李寶椿大廈二樓110至111室 電話：四四五七〇九、四二三二六四一、四四五六八九、四三三九五〇四

GUAN GUAN SHIPPING LTD

金城輪 M.V. "GOLDEN CITY"

即日收貨 即晚開行 泊B16浮

往：新加坡

兼收星洲轉口往印尼各港貨物 BAK DJAJAPURA港口 SORONG港口

貨客付貨請駕臨本公司接洽

入口收貨人注意：請提早來本公司辦理提貨手續

源源船務有限公司啓

地址：文咸西街64號十四樓

SHOFUKU LINE

昭安丸 M.S "SHOAN MARU" 一月廿七日到 不收出口貨

追風丸 M.S "OIKAZE MARU" 二月七日到 八日開 直透 古晉

總代理：東洋船務有限公司 皇后大道中德輔大廈二一〇八室 電話：二四九四二八、二三〇二四一（十線）

風雲雷電

梁羽生

十、高手大會　「王府」混戰

班建侯怒道：「好呀，我善意勸你，你卻執迷不悟，你以爲我當眞怕你不成？」一招「五丁開山」，雙掌齊出，和杜玉門鬥在一起。一個掌力沉雄，一個劍法精妙，各以所長，攻敵所短，打得難分難解，恰恰旗鼓相當。

完顏長之向金光燦使了一個眼色，說道：「這裏用不着你幫忙了。」金光燦本來是最害怕李思南的，巴不得完顏長之有此一言，回過身來，揮劍就與班建侯聯手夾攻杜玉門。

杜長青躍出人叢，冷笑說道：「姓金的，你是敗派掌門的手下敗將，要比劍只能和我比了。」

金光燦面紅耳赤，喝道：「杜家門也不敢輕視我，你是什麼東西，敢來放肆！」話猶未了，一口氣就攻了杜長青十七八招。豈知杜長青是杜玉門的當叔，劍術雖然不及掌門姪子的精妙，功力卻是更爲深厚，金光燦使出全身本領，只能稍稍佔點上風，勝他不得。

完顏長之手下的武士自忖可以插得手的紛紛爭着上來，圍攻杜長青叔姪。梅花拳的掌門人梅鐸冷笑道：「這是『高手大會』還是流氓打架？好呀，你們既然要亂打一場，倚多爲勝，這個不平，我可也不能不打了。」和他的姪兒梅清和雙雙拔劍出鞘，上前爲杜玉門助陣。

完顏豪喝道：「反了，反了，你們知不知道助『匪』拒捕，這是抄家滅族的罪名？」

話猶未了，名武師薛兆大喝道：「拚着一身剮，敢把皇帝拉下馬，反就反了，你能把我怎樣？」和他一同躍出場中的還有大都名武師丁一鳴、尚鐘斌等人。演武廳中，登時演成一場混戰。

完顏豪把手一揮，演武廳四個大門出現四排弓箭手，張弓搭箭，對着衆人，喝道：「誰敢一動，立予射殺！」不過已經下了場和『王府』武士混戰的人，卻是不必顧忌弓箭了。

龍象法王說道：「王爺，你把李思南這小子讓給我來料理吧。」正要過去，武林天驕卻把玉簫一揮，堵着他的去路。（七〇七）

本地地理

夏易

談完家生，又和大儀在一起，逃着一兩個小時，沉浸在某種情緒裏，忽然覺得胸膛窒息，非常難受。

自然，這也不是生理上的問題，這是情緒上的問題。

我想擺脫這種難受，可又不知如何才能達到目的。我沒回家，我在街上隨便走走。可是，這個城市的街道，樣樣事物都難以引起我愉快的聯想。這是個不合理的社會，這是個充滿濁氣息的社會啊！

我於是又想起那些使人氣悶的問題：爲什麼產生總是被消極的情緒牽着走？爲什麼曹大儀會這樣地不能自拔？

我帶着使人氣悶的氣息回家，卻發現凌美用非常明朗的笑容迎接我。

「大哥，你很久沒敎我啦！」她愉快地埋怨着。

「噢，對了。」我不捫然地微笑起來。「怎麼，又是代數不會做？怎不問二家姐？」

「我是要問你！是要問你的啊！」她笑着，態度有幾分刁蠻，有幾分不講理！

「好，奔來問吧！」我說。

她拿了代數練習本來，可是，卻不打開。她笑着眼爭說：「喂，大哥，你猜今天敎地理那個先生又講了些什麼？」

「他講什麼？」

「他講這次選舉美腿小姐的內幕。」

「什麼？」

「你不知道嗎？報上不是有這些消息的嗎？美腿小姐啊！」

「噢，我想起來了，是，還有一張像片。什麼美腿皇后，是不是？」

「是呀，我們的地理先生說，選得不公平。裏頭有瞎盤。說大腿最漂亮的那個小姐，連季軍都拿不到，落選了。他好像很同情那個落選女人似的。你說他怪不怪！」

我搖了搖頭，歎了口氣。

「他說他認識那個落選的小姐。」

「怎回事？講地理嘛，怎會講起這些？」

「他講本地地理也應該知道。問我們知不知道什麼什麼銀行在哪裏，什麼保險公司在哪裏？後來就問我們知不知道選舉美腿小姐在什麼地方。」（三五九）

夜寒

海辛

阿燕樂於助人

阿燕繼續往下走，當她與我這個登岸的客人碰面時，友善地點點頭。

「天冷夜深，早起又有許多工夫，還來碼頭幹嗎？」青年駕駛員說，他已跟她相對地站在一起啦。

「沒走多少路程嘛！」阿燕的聲音和海浪聲一塊起落。

「最近那些阿飛壞蛋多整蠱。」青年駕駛員說。

「少擔心，」她往街口幾個燈火明亮的大牌檔指了指：「泉記、合記、妹記還沒收檔，他們都是熟人，只要喊叫一聲，便有人跑來啦！」

「阿鋼！」

「我巳把毛線衣織好，要你穿穿，看看要不要改？」阿燕深情地眺視着他。

「明天試穿也行嘛！」

「不，我心急。」她說，把手中的保暖飯盒放在石級上，然後探手到塑膠袋去，取出一件棗紅色的樽領毛線衣來，遞到他面前，說：「快點，穿上它。」

他被動地把手中那包東西放下，脫掉身上的燈芯絨外衣，放在石級上，伸手俯頭地把毛線衣穿到身上去。她則左右上下地端詳，拉拉衣袖，扯扯衣腳。

「穿在身上緊不緊？」她問。

他搖搖頭：「很合身呀！」

她側臉看看，說：「衣袖好像闊一些。」

「不，很好。」

「你呀－什麼都說好的。」

「求其穿在身上溫暖便成啦！」

「家浚，我明天去替同鄉姊妹阿嬌做一天作家工。」阿燕動手幫他一起脫毛線衣時說。

「爲什麼？」他詫異地問。

「她要回元朗去看母親。」她說。

「遲不回，早不回，爲什麼要揀人家最忙的日子？」他有點不高興。

「她媽媽去墟市買菜扭傷了腿，做女兒的當然要回去看看的。」

青年駕駛員的不快情緒消失了，他說：「那是應該的，阿嬌，明天的事情我來辦，你放心去做好了。」

阿燕[illegible]將保暖飯盒送到他的手上。一[illegible]車，提醒我不應在那裏站得太久。失笑地[illegible]地，我向這雙青年男女投去告別的一瞥，匆匆踏上歸途。（六）

小說林

拳腳生涯

香江風興錄　關多寶

不落寞是「無毒不丈夫」，當他聽着盧力臉青臉紅，還要說下去，便說：「盧導演，告訴你，叫你不自吞的有的是：你給我是拍的片子，我們甚點要毀掉它－則的不說，同一場戲，同一時間，有些角兒進進出出，怎麼就穿起不同的衣服來。你當的什麼導演？難道你好意思說你那部片子不是一團糟？你還說要給我們再拍片子，只怕我們要找個人就在這裏，綁着替你『補戲』！」

不落是有意把話題帶開。他要追盧力知難而退。

他是「成功」了。盧力果然受不住，「一肚氣」似的跑出去。

不落並沒發笑。他慣於「扭計」，也慣於「成功」，他腦裏所想到的，只是：「活該，自作自受！」

因爲盧力是不落這一派[illegible]員，他還可觀着機會跟不落[illegible]成麥起說話。姿飛龍就不同[illegible]不落一夥毫無干係。在不落[illegible]，他只是個比臨時演員像樣些的小演員。即使有碰頭機會，他們也會理睬他。

盧力給不落奚落一番，無處申訴，也只好找[illegible]飛龍，逸光罵邊嘆氣。

飛龍當[illegible]：「我們行錯一步棋，弄得[illegible]，我料你，鄒一窩。我們偏要鑽進去。」

飛龍和大虎交情深厚，他懂得大虎爲人，他明白大虎心地好，但是自閉聰明，受不了人家的「好話」。「好話」，正是甜言蜜語。

盧力卻說飛龍偏袒大虎：「他是三歲小兒嗎？搞得明白，他有意攔我們。他有福不同享，有難卻要我們當！」

「也不能這麼說。我們什麼時候跟他有難同當。他不過受了騙。實情怎樣，我們不知情。盧兄，你也別這麼緊張。我何嘗不『撞火』。回心一想，『撞火』也沒用。我們沒有地位，沒有實力。能『吹脹』他們嗎？」

飛龍[illegible]說來說去，飛龍還是[illegible]得大虎並沒出賣朋友。[illegible]只錯在他離開這團子太多時日，對人對事都不了解，所以才給不落他們「包圍」、「隔離」。

說呀說的，盧力越說越光火：「你倒無所謂，反正你揸也罷不揸也罷，是一樣。我可因此失掉了一大揸了『萬幾千……』」

「什麼來由？說說嘛呀。」

「原來要給他們拍兩部片子。這麼一爭吵，他們還要讓我搞下去嗎？要我搞，我也沒這塊厚臉皮。他今天說得好狠，說要準靠個什麼人給我『補戲』，我才好替他們拍片子。你嚇了，不『撞火』才怪。」（廿一）

一家四口

二三、吵嘴

又過了幾分鐘，志才仍然不得其門而入。美娟有意要罰丈夫企足十分鐘。

「什麼事呀──志才！」慕地，林媽開聲、裝作剛醒來的樣子。

志才越發窘了，臉發燒，期期艾艾地答：「沒什麼，這麼晚了還沒睡？」

「剛醒來！」林媽故意大聲地打個呵欠，「夜了，工夫明天再做吧。」

「好，我就去睡！」志才敷衍着回答，眼看緊閉的房門，恨不得一腳就把門踢碎！

足足十分鐘，美娟終於咔嚓一聲，開了門。志才馬上閃身擠去，把門帶上。

「神經病！」

「爲什麼不開門？」

「沒聽到門呀！」

美娟顧左右而言他。

「叫了十分鐘了！」

[illegible]我關在外面！」

「你以爲這樣？」

「你說我裝的？誰看不出！」

「我[illegible]說……說是吧！」美娟冷冷地回他一[illegible]

「你這就睡了？」

「好，幾點鐘了？還不睡？」

「不行，你得答我的問題。」

「嘩，生好大的氣呀！」

「什麼？」

「你自己心裏明白！」

「這句話應當我說！」

「明白什麼？我[illegible]不明白！」志才不知不覺間提高了聲調。

「是嗎？我太滿睡了，以後只要叫三，四分鐘就開門吧！」

志才氣結：[illegible]上演，就說：「別裝神弄鬼了，你故意把[illegible]

冷眼旁觀

史習

阿卿又說，她搞治安，負責捉賊，本來就屬治安當局的責任。他們並沒有盡到這個責任，才會使到治安這樣糟糕。儘管在居民羣起指責之下，他們非但不肯承認自己的無能，反而推卸責任。阿卿說到這裏，忽然向蘇美嫻問道：「你猜他們怎樣推卸責任？」

「他們怎樣推卸責任？」蘇美嫻愕然問。

「利用電視呀！比方，你就上了當啦！那電視片的意思，表面上說是要人家碰到打劫或意外，不要冷眼旁觀，而實質上，就是說現在眼徒猖狂，就是因爲人人冷眼旁觀，不肯跟他們合作，於是得到這一個印象，不是他們無能，而是居民太過自私自利。」

蘇美嫻至此恍然而悟，她曾經錯怪那些不肯援手的人，原因就是受了電視的影響，作出了這樣的一個結論。不過她不明白，仍然有着一個疑問：盜匪這麼多，兇殺案這麼多，阿飛這麼多，如果光怪警察，是否不大公平。

她把自己的疑問向李卿提出來，李卿說：「什麼公平不公平？搶劫、兇殺和阿飛，都是他們縱容出來，而且縱容他們，是鼓勵出來的。」（十三）

歸心

谷力

廿三、夜半談心

「沒有。」南棠恭恭敬敬地向父親回答。「剛才收拾了一下行李，人倒反而不想睡了。」

尹福生點點頭，他瞧望客房裏凝亮着的燈，捏了捏問道：「嫂子，她──」

「噢，她早睡了。」

「哦，那好。」尹福生拍拍身邊一把椅子，對南棠說，「你就坐吧，隨便談談。」

父子倆坐下來，一時沉默住，話從哪裏說起呢？還是南棠先開口了。

「爸爸，這兩年，你的腿病怎樣了？」他關切地望望父親的雙腳。

「它麼？」尹福生費力地輕輕挪動了一下兩條腿。「時好時壞，老毛病，沒辦法！」

「這一次我回來，就想給你好好的治一治──」

尹福生聽了，揚起了稀疏灰白的眉毛，掩不住心裏的喜悅。

「哦！那你不打算走了？」

父親的問話，使南棠窘了一陣，他顯得很不自然，好久好久，才回答說：

「這次是回來渡假，短時間內是留在這裏，過些時候才──才再到日本去。」

「哦！」尹福生拉着長長的聲腔說。他沒有因爲這個答覆而覺得詫異，不過，剛才臉上閃過的欣悅已經消失了。

尹南棠的神態依然是十分侷促，他忙帶點緊張向父親解釋說：

「醫科畢業以後，我一直希望獨立經營一間醫院──」

拆白黨被毆打

「哦，」精仔明曰：「究竟帶我去邊處？」

「去老番公園坐下，」大嬸曰：「老番公園有個涼亭，涼亭邊圍種了很多花，又香又靜！」

「嘩，你個得去這些地方，一定拍拖拍慣了，重話冇男朋友？還身大砲。我句句真話，你就車大砲呃我。」

「係鬼！」大嬸腰身擰了精仔明一下，嗅曰：「我真係冇男朋友。夜晚從未來過老番公園的，日頭就有之，因爲好多時凡係禮拜日，就有兵鬼在涼亭奏樂的。話我周身大砲，我唔制！」

「好了好了，鬧玩笑而已，不必認真。」精仔明曰：「不過，講開又講，做朋友真係心實腸才好，我生平最憎車大砲之人。大嬸，現在太夜了，明天又要一早起身去街市換錢，不如第晚再來玩過吧。」

「在太靜的地方，過着擒頭黨就死。」

「什麼擒頭黨？拆白黨我就聽過。」

「擒頭黨是劏死牛的賊人，三幾條友一齊來捐你，有個失驚無神在背後擒實你條頸，搶到你眼突突，其他幾個就剝手表，搶銀包。口袋有錢還好，頂多損失財物又嚇一驚而已，冇錢就死矣，擒你兩刀有之，整包荷蘭水飯你嘆又有之。」

「嘩，香港的賊咁得人驚者？至多搶劫唔，冇理由擒完還要殺傷人。」

「從前盜亦有道，劏完死牛，留番一兩個仙你搭電車回家，現在道義蕩然無存了。」

「好在呢處冇擒頭黨的，撚花的拆白黨就有。」大嬸曰：「先排有個香港拆白黨，騙了一個唱腳阿姑幾千元，想騷返香港，點知那個阿姑不知幾醒水，買了幾個爛仔，等佢出到關口之時，打到佢唔落得船。」

精仔明征了征，曰：「有此事耶？是幾時發生的？」

「大約兩三個月前，我唔記得確實日子了。」大嬸曰：「試過呢次之後，所以凡是單身的香港客來到此處，大家都很小心。其實這種人又係整詐，男人大丈夫騙女人錢，你話抵不抵打？」

「抵打。」精仔明回答，下意識的望望那個捧在胸前的手袋。

談話間，走到那個老番公園的涼亭了，精仔明只好進去坐坐。（七一四）

入口船期預告

船	名	往來港口	月日	公司
利輝	RAVI	新加坡	1月26	東海
順發	FELICITY	金邊	1月26	順利
阿里士泰力	ARISTANAX	日本	1月26	大阪
正洋丸	SHOYO MARU	日本	1月26	東洋
春光丸	SHUNKO MARU	橫濱	1月26	小山
大川丸	OHKAWA MARU	日本	1月26	海聯
邊雅高	BENARKLE	英國	1月26	邊行
京都	KYOTO	高雄	1月26	港郵
邦加美祿	BUNGAMELOR	歐洲	1月26	萬邦
三寶壟丸	SEMARANG MARU	日本	1月26	日郵
愛瑪碧琪	EMMA BAKKE	星洲	1月26	鐵行
拉不拉打丸	LA PLATA MARU	日本	1月26	大阪
荷蘭丸	HOLLAND MARU	南非	1月26	川崎
勝拿	SIENA	日本	1月26	寶隆
士打荷蘭	STRAAT HOLLAND	南美南非新加坡	1月26	渣華
耀星丸	YOSEI MARU	日本	1月26	天祥
月星	MOON STAR	馬尼拉	1月26	新光
茂華	MOCKHWA	馬尼拉	1月27	太古
羅拔馬士基	ROBERT MAERSK	日本	1月27	捷成
維奧拉	VIOLA	新加坡	1月27	小山
曜星	STAR ALDEBARAN	日本	1月27	福來
豐南丸	HONAN MARU	日本	1月27	泰山
成都	CHENGTU	日本	1月27	太古
墨西哥丸	MEXICO MARU	新加坡	1月27	大阪
蒙大那丸	MONTANA MARU	墨西哥灣	1月27	川崎
翔安丸	SHOAN MARU	日本	1月27	東洋
大川	TACHUAN	新加坡	1月27	新興行
加利沃	KALEMYO	仰光	1月27	新興行
寶康	POHANG	曼谷	1月27	新興行
天寧	HTANTAWAYWA	仰光	1月27	新興行
航友	GRAND NAVIGATOR	日本高雄	1月28	海陸
民興	TERESA	曼谷西貢	1月28	順昌
大和丸	YAMATO MARU	日本	1月28	三利
華利吉	WAALEKERK	歐洲	1月28	渣華
士打圖華	STRAAT TOWA	上海	1月28	渣華
八重春丸	YAEHARU MARU	日本	1月28	協成
芝利旺	TJILIWONG	新港	1月28	渣華
東方嘉華	ORIENTAL CARNAVAL	新加坡	1月28	港郵
明石山丸	AKASHISAN MARU	日本	1月28	大阪
珊瑚公主	CORAL PRINCESS	馬尼拉	1月28	太古
愛蓮碧琪	ELLEN BAKKE	三藩市	1月28	鐵行
悠光丸	YUUKO MARU	名古屋	1月28	小山
小山丸	OYAMA MARU	神戶	1月28	小山
寶利怡美利	PABLOEVERETT	日本	1月28	福來
華倫天	VALENTINE	日本	1月28	捷成
東城	KOTA TIMUR	中國	1月28	太平
千利達	TRINIDAD	歐洲	1月28	寶隆
百丹士泰	BADENSTEIN	歐洲	1月29	捷成
月寶丸	GEPPO MARU	日本	1月29	中央
航友	GRAND VALOR	台灣	1月29	順利
太平洋之鷹	PACIFIC HAWK	關島	1月29	渣甸
夏蓮那士	HELENUS	英國新加坡	1月29	太古
姬路丸	HIMEJI MARU	新加坡	1月29	日郵
歐美里士	EUMAEUS	高雄	1月29	太古
美西來	MERSEY LLOYD	歐洲新加坡	1月29	渣華
烈娜酋郡	RADNORSHIRE	日本	1月29	渣甸
多倫達	TURANDAD	墨西哥灣	1月29	多利順
芬崖	FERNCLIFF	新加坡	1月29	多利順
新武士	SAMOS	澳洲	1月29	福來
邊來路	BENLOYAL	高雄	1月29	邊行
皮利嗎士	PELEUS	門司	1月29	太古
蘇州	SOOCHOW	澳洲高雄	1月29	太古
桑力士	SONEX	金邊	1月29	中太
太士來	TYSLA	日本	1月29	多利順
山京丸	SANKYO MARU	日本	1月29	大阪
金龍丸	KINRYU MARU	神戶	1月29	永泰
松隆丸	SHORYU MARU	神戶	1月30	永泰
陽海丸	YOKAI MARU	日本	1月30	嘉信
明倫山丸	MEIRINSAN MARU	日本	1月30	大阪
阿拉斯加郵	ALASKAN MAIL	美國	1月30	福來
平戶	HIRADO	日本	1月30	寶隆
寶和丸	HOWA MARU	日本	1月30	泛洋
利通	JAGUAR	基隆	1月30	利通
力沙馬士基	LEXA MAERSK	馬尼拉	1月30	捷成
聯合	LIEN HOPE	沙巴	1月30	海聯
摩素士泰	MOSELSTEIN	馬尼拉	1月30	捷成
吉野山丸	YOSHINOSAN MARU	日本	1月30	大阪
巴拿馬	PANAMA	美國	1月30	海陸
前島丸	MAESHIMA MARU	那覇	1月31	太來
天馬利	TEMERAIRE	新加坡	1月31	多利順
[illegible]	KYRA KATINA	澳洲	1月31	勝利
壯威	JOINVILLE	[illegible]	1月31	沙咯
萬利怡美利	MAKEVERETT	[illegible]	1月31	福來
宗島丸	MUNESHIMA MARU	大灣	1月31	川崎
鋼和丸	YAWA MARU	日本	2月1	東洋
純祥丸	SHINSHO MARU	神戶	2月1	小山
庫拉蘇俄丸	CURACAO MARU	日本	2月1	大阪
第45義宗丸	GISO MARU No.45	新港	2月1	海聯
金熊	GOLDEN BEAR	三藩市	2月1	太平洋
檀香山丸	HONOLULU MARU	新加坡	2月1	大阪
聖路易士丸	ST.LOUIS MARU	新加坡	2月1	大阪
協亞丸	KYOA MARU	日本	2月1	中央
春星丸	SHUNSEI MARU	日本	2月1	天祥
納普頓立巴士	NEPTUNE TOPAZ	日本	2月1	福來

出口船期預告

歐洲線

船	名	開往港口	月日	公司
林寶	FILOMENA LEMBO	意大利	1月26	大祥
高士泰	KOSTRENA	的港南斯拉夫	1月26	華林
汎海灣	PANDO GULF	漢堡歐洲	1月26	鐵行
大華士泰	TRAVESTEIN	漢堡歐洲	1月26	捷成
勝拿	SIENA	漢堡歐洲	1月28	寶隆
威利吉	WAALEKERK	地中海	1月29	渣華
歐美里士	EUMAEUS	利物浦	1月31	太古
摩素士泰	MOSELSTEIN	漢堡歐洲	1月31	捷成
烈娜酋郡	RADNORSHIRE	倫敦漢堡	1月31	渣甸
邊來路	BENLOYAL	倫敦漢堡	2月1	邊行
皮利嗎士	PELEUS	利物浦	2月1	太古
平戶	HIRADO	漢堡歐洲	2月2	寶隆
納普頓立巴士	NEPTUNE TOPAZ	倫敦漢堡	2月2	福來
運高時	VAUCLUSE	倫敦漢堡	2月3	沙咯
邦加美路	BUNGA MELOR	夏化倫敦漢堡	2月4	萬邦
高武丸	KOBU MARU	漢堡倫敦利物浦	2月4	泛洋
邊華路	BENVALLA	漢堡倫敦	2月6	邊行
亦雲	YEH YUNG	漢堡倫敦	2月6	港郵
加巴利	CAPRAIA	地中海	2月7	沙咯
麥列德斯	MAX REICHPIETSCH	北歐洲	2月7	東亞
施典吉	STEENKERK	北歐洲	2月8	渣華
寶麗娜	BORIBANA	漢堡歐洲	2月8	寶隆
寶羅西亞	BORUSSIA	漢堡歐洲	2月8	捷成
施樂達吉	SLOTERKERK	鹿特丹歐洲	2月8	渣華
希爾	HEL	漢堡歐洲	2月10	天祥
岩手丸	IWATE MARU	黑海	2月10	日郵
芙蓮些亞	FLINTSHIRE	倫敦漢堡	2月10	渣甸
伊利馬克士	EURYMACHUS	倫敦漢堡	2月10	大西洋
沙仙士泰	SACHSENSTEIN	漢堡歐洲	2月12	捷成
基士頓馬士基	CHRISTIAN MAERSK	漢堡歐洲	2月12	捷成
柯朗西	ORONSAY	南安普頓	2月13	鐵行
長崎	NAGASAKI	漢堡歐洲	2月12	寶隆
施福	CERVO	意大利	2月13	[illegible]
相模丸	SAGAMI MARU	歐洲	2月13	日郵
阿德雷德城	CITY OF ADELAIDE	利物浦	2月14	捷行

印·巴·中東線

船	名	開往港口	月日	公司
銀洲	NGAN CHAU	波斯灣	1月27	太來
青洲	TSING CHAU	紅海	1月27	太來
美城	KOTA MAKMUR	紅海	1月27	太平
曜星	STAR ALDEBARAN	波斯灣	1月28	福來
明石山丸	AKASHISAN MARU	紅海	1月29	大阪
太士來	TYSLA	波斯灣	1月31	多利順
吉野山丸	YOSHINOSAN MARU	波斯灣	1月31	大阪
東城	KOTA TIMUR	波斯灣	2月1	太平
高來丸	KORAI MARU	亞丁達打	2月4	泛洋
萬利怡美利	MANOLOEVERETT	加城仰光	2月5	福來
日武丸	NICHIBU MARU	紅海	2月6	日郵
雅利洲	APLICHAU	紅海	2月6	太來
鹿洲	LUK CHAU	波斯灣	2月7	太來
力哥遊	NICOLINE	波斯灣	2月11	捷成
圓洲	YUEN CHAU	波斯灣	2月[illegible]	太來
寶星	STAR PROCYON	波斯灣	2月15	福來
加利雅	GALINI	吉布廉依力	2月19	新興行

東南亞線

船	名	開往港口	月日	公司
大溪地丸	TAHITI MARU	西伊里安	1月26	三利
三寶壟丸	SEMARANG MARU	新加坡印尼	1月26	日郵
大川丸	OHKAWA MARU	新加坡	1月26	海聯
民安	MAN ON	金邊	1月27	建華
金山	KIM SAN	西貢	1月27	明仁
乾元	CENTRAL MAKER	金邊	1月27	海華
耀星丸	YOSEI MARU	新加坡巴生	1月27	天祥
永寧	WING NING	亞庇山打根	1月27	聯順
新城	KOTA SINGAPURA	新加坡	1月28	太平
德樂	TELUK BANTEN	印尼	1月28	泛亞
羅拔馬士基	ROBERT MAERSK	西貢新加坡	1月28	捷成
春光丸	SHUNKO MARU	馬尼拉	1月28	小山
東偉	TONG WEE	新加坡馬六甲	1月28	祺福
順發	FELICITY	西貢金邊	1月28	順利
豐南丸	HONAN MARU	新加坡巴生	1月28	泰山
寶成	PALVIA	印尼	1月29	亞非
八重春丸	YAEHARU MARU	新加坡巴生庇能	1月29	協成
大和丸	YAMATO MARU	亞庇納閩	1月29	三利
寶利怡美利	PABLOEVERETT	新加坡印尼	1月29	福來
永通	YUNG TUNG	西貢	1月29	海通
華倫天	VALENTINE	印尼	1月29	捷成
華耶寶納	WAJABULA	印尼	1月30	通裕
月寶丸	GEPPO MARU	新加坡巴生	1月30	中央
金龍丸	KINRYU MARU	曼谷	1月30	永泰
民興	TERESA	西貢金邊	1月30	順昌
山京丸	SANKYO MARU	新加坡	1月30	大阪
陽海丸	YOKAI MARU	新加坡	1月31	嘉信
松隆丸	SHORYU MARU	新加坡巴生	1月31	永泰
聯合	LIEN HOPE	亞庇汶萊	1月31	海聯
利通	JAGUAR	西貢	1月31	利通
桑力士	SONEX	金邊	1月31	中太
第45義宗丸	GISO MARU No.45	古晉	2月2	海聯
瑞星丸	KYUSEI MARU	新加坡巴生	2月2	天祥
海盛	HOI SHING	山打根斗湖	2月2	惠南
協亞丸	KYOA MARU	新加坡庇能	2月2	中央
泗水丸	SURABAYA MARU	新加坡印尼	2月3	日郵
大寶山	TAIPOOSHAN	新加坡庇能	2月4	順昌

基隆·釜山·日本線

船	名	開往港口	月日	公司
士打自由城	STRAAT FREETOWN	日本	1月27	渣華
蒙高基	MONGUGAI	日本	1月27	菲士高
海龍	HAI LONG	基隆	1月27	東海
惠來	HUEI LAI	基隆	1月27	東海
月星	MOON STAR	釜山	1月27	新光
士打荷蘭	STRAAT HOLLAND	日本	1月27	渣華
台灣	TAIWAN	基隆	1月27	太古
航友	GRAND NAVIGATOR	日本	1月28	海陸
利輝	RAVI	日本	1月28	東海
茂華	MOCKHWA	釜山日本	1月28	新興行
維奧拉	VIOLA	日本	1月28	小山
寶康	POHANG	釜山日本	1月28	新興行
墨西哥丸	MEXICO MARU	日本	1月28	大阪
海國	HAI KUO	基隆	1月30	東海
太平洋之鷹	PACIFIC HAWK	關島	1月30	渣甸
姬路丸	HIMEJI MARU	日本	1月30	日郵
天寧	HTANTAWAYWA	日本	1月30	新興行
加利沃	KALEMYO	日本	1月31	新興行
萬利怡美利	MAKEVERETT	沖繩日本	2月1	福來
前島丸	MAESHIMA MARU	那覇門司	2月3	太來

非洲線

船	名	開往港口	月日	公司
羅薩列俄丸	ROSARIO MARU	羅倫素馬貴士	1月26	大阪
士打法蘭藍	STRAAT FRANKLIN	西非	1月26	渣華
諾花笠	NORDFARER	南非	1月26	渣甸
芝利旺	TJILIWONG	東非	1月30	渣華
士打圖華	STRAAT TOWA	西非	1月30	渣華
明倫山丸	MEIRINSAN MARU	東非	1月31	大阪
壯威	JOINVILLE	德班西非	2月3	沙咯
南非萬事達	S.A.MORGENSTER	南非	2月7	渣甸
日出丸	HIDE MARU	南非	2月8	大阪
烏干達	UGANDA	東非	2月8	渣甸
箱根山丸	HAKONESAN MARU	西非	2月9	大阪
牙買加丸	JAMAICA MARU	西非	2月10	川崎
馬連馬士基	MAREN MAERSK	角城西非	2月10	捷成
萬寶路	MAURICE M'POLO	西非	2月10	日郵
必發	BEERSHEVA	南非	2月10	新興行

美洲線

船	名	開往港口	月日	公司
蘭加密地	RANGAMATI	紐約新奧爾良	1月26	東海
海洋	OCEANIC	中南美洲	1月26	川崎
華盛頓	WASHINGTON	西雅圖溫哥華	1月26	渣甸
羅薩列俄丸	ROSARIO MARU	南美	1月26	大阪
美國太陽神	AMERICAN APOLLO	紐約	1月26	美輪
美國郵	AMERICAN MAIL	西雅圖溫哥華	1月26	福來
新福馬士基	CLIFFORD MAERSK	紐約哈里法克斯	1月26	捷成
阿雲寶	AVONBANK	溫哥華	1月26	大信
安娜碧琪	ANNA BAKKE	溫哥華	1月27	鐵行
蒙大那丸	MONTANA MARU	西雅圖溫哥華	1月27	川崎
拉不拉打丸	LAPLATA MARU	紐約	1月27	大阪
阿里士泰力	ARISTANAX	墨西哥灣	1月27	大阪
大島丸	OHSHIMA MARU	溫哥華加勒比海	1月27	川崎
香港榮華	H.K.GRACE	舍里斯頓紐約	1月28	港郵
愛瑪碧琪	EMMA BAKKE	溫哥華	1月28	鐵行
京都	KYOTO	溫利士多寶沙灣奈	1月29	太古
美西來	MERSEY LLOYD	墨西哥灣	1月30	渣華
姬路丸	HIMEJI MARU	中西美洲	1月30	日郵
巴拿馬	PANAMA	美洲	1月30	海陸
東方嘉華	ORIENTAL CARNAVAL	溫哥華中美	1月31	港郵
太平洋之熊	PACIFIC BEAR	加州	1月31	太平洋
芬崖	FERNCLIFF	紐約波士頓	1月31	多利順
宗島丸	MUNESHIMA MARU	歐特里爾	2月1	川崎
阿拉斯加郵	ALASKAN MAIL	西雅圖溫哥華	2月1	福來
天馬利	TEMERAIRE	溫哥華	2月1	多利順
寶和丸	HOWA MARU	加勒比海	2月2	泛洋
[illegible]	KYRA KATINA	溫哥華朗非路	2月2	勝利
庫拉蘇俄丸	CURACAO MARU	紐約	2月2	大阪
埃打浩	IDAHO	加州	2月3	渣甸
美國寶星	AMERICAN AQUARIUS	紐約	2月3	美輪
湯姆斯馬士基	THOMAS MAERSK	紐約	2月3	捷成
菲巴丹	PHIL.BATAAN	古巴紐約	2月3	大工
蘇拉萊克	ZOELLA LYKES	墨西哥灣	2月3	總統
泰來總統	PRES.TYLER	加州	2月4	總統

澳洲線

船	名	開往港口	月日	公司
國泰	CHTHAY	澳洲	1月26	鐵行
美羅士	MILOS	澳洲	1月28	福來
愛蓮碧琪	ELLEN BAKKE	西澳洲	1月29	鐵行
成都	CHENGTU	新幾內亞南太平洋	1月30	太古
東樂	EASTERN ROVER	澳洲	1月31	渣甸
蘇州	SOOCHOW	澳洲	2月3	太古
美莎碧琪	MARTHA BAKKE	西澳洲	2月7	多利順
芝萬宜	TJIWANGI	澳洲	2月10	渣華

尼克松向國會提新預算
美連年赤字龐大
現年度預算赤字高達三百八十八億元

【新華社北京一九七二年一月二十三日電】在新的一年開始的時候，陷於內外交困的美、日兩國統治集團，力圖加緊勾結，在世界，特別是在亞洲繼續推行其反動政策。但是，他們出於各自的利害關係，在一些問題上又各有打算，矛盾重重。兩國間的這種關係，在一月六日和七日美國總統尼克松和日本首相佐藤榮作舉行會談時集中地反映出來。

美、日兩國政府首腦在美國加利福尼亞州聖克利門蒂的這次會談，是在去年美國政府宣佈實行「新的經濟政策」和佐藤政府決定追隨美國在聯合國推行敵視中國的政策而慘遭失敗，使日本受到一連串沖擊，美、日關係趨於緊張的情況下舉行的。據報道，日本對美國的行動至今仍然心有餘悸，「對做美國的替身抱有強烈的戒心」。但是，日本卻又無法擺脫美國。而美國政府為了推行「尼克松主義」，則力求把日本繼續置於美國的控制之下，使日本充當美國侵略亞洲政策的急先鋒。

尼克松和佐藤會談後發表的聯合聲明說，雙方「討論了總的國際形勢，特別討論了亞洲形勢」。聲明強調，雙方認為「維護日美之間的合作關係是保持亞洲和平和穩定的一個不可缺少的因素」，「確認，兩國政府將繼續就各自的亞洲政策進行密切的磋商」。

小國能夠戰勝大國侵略
——談越南紀錄片「奠邊府大捷」

影劇手記　韋妮

越南的八月革命，使印支半島上，出現了越南歷史上的第一個人民民主國家——越南民主共和國。但這個新的革命政權剛成立，外國侵略者就妄圖扼殺這個新生命。

越南人民敬愛的領袖胡志明，發出了神聖的號召：「我們寧可犧牲一切，而一定不肯亡國，一定不肯做奴隸……抗戰儘管艱苦，但只要一心堅決犧牲，勝利是一定屬於我們民族的！」

英雄的越南人民，就正是以無比堅強的意志和堅定的行動來響應領袖的號召的，他們經過艱苦卓絕的鬥爭，終於在史冊上寫下了一個小國戰勝了兩個大帝國主義——法帝和美帝的光輝篇章，為全世界被壓迫民族，樹立了英雄的榜樣。

前一陣上映的紀錄片「溪山大捷」，是美帝大吃敗仗的鐵證；正在公映的「奠邊府大捷」，則紀錄了法國殖民者當年被打得全軍覆沒的實況。

從「奠邊府大捷」這部珍貴的紀錄片裏，我們可以看到，法國殖民者在二次大戰後繼續侵略越南的活動中，一直和美帝互相勾結，美帝既出錢，又供應武器。在越南人民進行抗法戰爭中，一批批現代化美國武器和戰爭器材，源源運往越南，交到法國侵略軍手裏。但是，英勇的越南人民，卻越戰越勇，越戰越強！

奠邊府，是個戰略要地，設有堅強的防禦體系。它分成三個互相支援的區域，單是機場就有兩個，還有包括砲兵陣地、砲兵據點在內的四十九個據點，共駐有一萬六千二百名法軍「精銳」部隊。當年，法帝把它這個軍事樞紐大事吹噓，說奠邊府是「山林中的航空母艦」。視察奠邊府之後的美國將軍奧丹尼爾，更把這個法軍基地吹噓為「堅不可摧的堡壘」。

奠邊府的防禦體系，的確堅強。但是，英雄的越南軍民，明知山有虎，偏向虎山行。他們在越南黨中央的領導下，經過詳細分析和衡量了敵我力量之後，決定了以奠邊府作為和敵人決戰的地點，徹底消滅法國侵略者。

在銀幕上，我們可以看到，為了進行奠邊府決戰，越南軍隊的各種準備工作如糧食、武器彈藥的運輸，交通路線的修建和保護，無一不是在炮火連天，槍林彈雨中進行——

為了保持運輸的暢通，工兵們冒着生命危險，去拆除敵機投下的定時炸彈的信管，民兵和青年們為了搶修被炸得坑坑窪窪的道路，連續幾夜進行掩蔽偽裝，使空中飛賊無法辨認。

在砲火紛飛的戰地，七十五糎野戰砲，一〇五糎巨砲，曳上了「二一」百公尺高的山巔陣地上，靠的不是機械化的設備，而是越南軍民們的雙手和頑強戰鬥的精神！

為了從山上打到平原，戰士們連夜挖掘戰壕，經過一夜又一夜，一條條戰壕從山間紛紛伸向敵人的據點，緊緊的包圍着敵人，使之越縮越小。敵人怕極了，胡亂放砲，一顆顆砲彈就在平原的戰壕上爆炸，但是，這絲毫阻遏不了戰士們向前挺進的行動，而且，還借助砲彈爆炸的光焰，加快進行挖壕操作，以便儘快消滅敵人！

就是依靠黨的領導，依靠人民的支援，依靠頑強的精神和「決戰決勝」的信念，轟動世界的這場奠邊府戰役，終以越南人民的輝煌勝利和法國侵略者的全軍覆滅而告終，盤踞在越南土地上一百多年的法國殖民者，也由此而被迫捲起鋪蓋，滾出越南！

「奠邊府大捷」這套紀錄片，就是從正面、側面詳細介紹了這場由一九五四年三月十三日到五月七日間進行的，具有歷史意義的戰役的全過程。影片還利用地圖，解說不同時期的戰場形勢和戰況，使觀衆對戰役的進展獲有更清晰的認識。

看過這部影片，人們將會更加了解奠邊府戰役的意義，更加認識到人民的力量是反侵略戰爭取得輝煌戰果的決定因素，也充份說明了小國能夠打敗大國的可能性。

一九五四年四月胡志明主席召開黨中央和政府會議，要全黨全民和政府為爭取全面勝利，不惜付出任何犧牲攻打奠邊府——越南紀錄片「奠邊府大捷」一幕。

大公園

海天集

想起越南

凌源

還漸地，想起越南，並好像把越南人淡了。

以前，不是這樣的。好像在半年以前，也還不是這樣的。

這的確是漸漸，漸漸發展出來的感情。

漸漸發生的變化，漸漸、漸漸發展出來的這感情，是怎樣培養起來的呢？

大概是看了幾部越南拍的反映越南人民生活與戰鬥的影片吧。

現在我說的是自己，不是別人。

朋友中，有的是越南的華僑。有一位朋友，胡志明主席開始組織越盟的時候，他正在河內。有許多人，曾經跟越南人民一起生活過，一起戰鬥過。

有許多人，曾經在家裏，接待過越南的朋友。

我完全不能跟這些人相比。雖然我也曾經經過越南，在河內住過一兩天。

在河內寧靜的馬路上，當微風吹動路旁的整齊的樹木，也撩起我一些飄逸之感。

當火車經過越南的綠油油的山谷，我也驚訝越南土地的富庶。

然而，那不是社會主義的越南。那是帝國主義踐踏之下的越南。

記得：我剛在河內買了一頂灰色的呢帽。在河內的火車站上，就被一個小偷從後面摘掉，飛也似地跑了。

記得：在河內的旅店裏，曾有人問我要不要「安南妹」。

然而，那也不是社會主義的越南，那是帝國主義踐踏下的越南。

在年青的時候，我曾經寫下這樣的詩句：

吹着熱風的安南啊
你遍地長着茂盛的稻穀
你像一位豐滿的少婦
流着過剩的乳汁
而你的兒女們
卻窮得去偷盜。
滇越鐵路
連接着兩個奴隸的民族
當一個將要翻身的時候
另一個會怎樣呢？

寫這詩的時候，是一九三九年。

十年之後，中華人民共和國在北京宣佈成立了。一個奴隸的民族，已經在毛主席和中國共產黨的領導之下，掙脫了鐐銬，像一個巨人般站起來了。

那個時候，越南人民，在胡志明主席領導之下，跟帝國主義者也正在進行「決戰決勝」的鬥爭。

這鬥爭一直進行到現在，而中越人民已經是緊緊團結在一起生死與共的兩大獨立的民族了。

然而，我個人對越南人民的親情，卻實在是看了幾部越南拍攝的影片，才培養起來的。

這是否也能說明革命文藝的重要性？

書刊簡訊

「大公園」從今天起，新闢「書刊簡訊」一欄，對新出版的書刊及重版書，作簡單的報道。——編者

資本論（甲種本）

作者　馬克思
譯者　郭大力、王亞南
出版　人民出版社
定價　港幣八元七角

馬克思的「資本論」，是政治經濟學批判上的經典性著作。前以郭大力、王亞南的翻譯，一九五三年由人民出版社出版。一九六六年再版，曾由譯者根據德文原本並參照「馬克思恩格斯全集」俄文第二版第廿五卷及英文譯本對譯文作了一次校訂。其第一、二兩卷，經先後在港發行。現第三卷亦已運到，續應廣大讀者學習馬克思主義之急切需求。

這一卷以資本主義生產的總過程為中心內容，是本書理論部分的終結。分上下卷，凡七篇五十二章。卷末附有恩格斯「資本論第三卷的補充」及「人名索引」。全卷共近八十萬言，精裝一鉅冊。定價八元七角。

工資、價格和利潤

作者　馬克思
譯者　中共中央編譯局
出版　人民出版社
定價　港幣四角五分

這是馬克思的又一著名的論述。原為馬克思於一八六五年六月二十和廿七日在第一國際總委員會會議上用英語所作的報告，一八九八年第一次以單行本在倫敦發表。現由人民出版社根據「馬克思恩格斯全集」中文版第十六卷所載譯文單獨排印出版。皆分十四章。卷末附有「注釋」。定價四角五分。

全世界人民團結起來，打敗美國侵略者及其一切走狗

（漢法對照本與漢日對照本）

作者　毛澤東
注釋　商　羣
出版　商務印書館
定價　港幣一角

漢日和漢法對照毛主席「五·二〇」聲明，兩本和編排形式一如前書，卷末分別說明：「本書可供初學日語的讀者學習使用」，「本書可供初學法語的讀者學習使用」等等。定價均一角。

瀛海叢談

印度的「民主」

藍予

印度是被稱為戰後新贏得獨立國家中的「民主模範」。曾經有一個時期，美國企圖把印度作為「民主典型」來同所謂「共產主義典型」的中國進行比賽，一較勝負，看究竟是「民主制度」有生命力，還是社會主義制度有生命力。雖然沒有多久美國就放棄了這場沒有希望的比賽；但印度這個所謂「民主典型」的概念卻多少有點陰魂不散。

當然，印度定期舉行「選舉」，有「民選」的總統，有「民選」的聯邦院和「民選」的人民院，各個邦（省）也自己「選舉」自己的行政機構。儘管自獨立（一九四七年）以來，印度一直是國大黨執政，但國大黨之外也的確還有一些其他政黨。如果這一切從西方抄襲來的形式叫「民主」，那麼印度也的確夠民主。

但是人們不能不問，這種「民主」對絕大部份印度人民究竟有什麼意義？人們進到印度的聯邦院或人民院，會發現一種奇特的現象，英語在議會中仍然佔優勢。但是，全印度人民究竟有多少人會說英語或聽得懂英語呢？大概不過十分之一罷。那麼議會中的許多討論（姑不論其內容），對十分之九的人有什麼意義呢？

當然，這裏不能不牽涉到印度的民族和語言問題。印度是個多民族國家，由於它民族構成複雜，民族語言和主要方言總共達八百四十五種之多。其中最大的印地語族，也只佔全人口的百分之四十幾，不到一半。多年來，把印地語定為中央政權唯一法定語言的運動，受到各少數民族的強烈反對。他們感受到印度當局對少數民族的迫害；一旦把印地語定為唯一法定語言，少數民族在中央政權中會受到更大的歧視，可以完全被排出中央政權。

同時，少數民族被排出中央政權，其影響還不僅限於中央政權而已。印度的中央政權的權力是很大的，它可以種種藉口無限期接管地方政權。目前，由中央直接控制的邦已達五個。這就意味着，少數民族在自己的邦內也可能被剝奪政權。

當然，民族迫害，歸根結底是階級迫害。少數民族的上層人士反對以印地語為唯一法定語言，主張無限期保持英語的法定地位。這就表明，所謂法定語言之爭，其實是各民族上層份子之間的爭奪。對於絕大部份百姓，不管用什麼語言為法定語言，都沒有分別；他們反正處於無權的地位。「民主」——實際上是資產階級、地主階級的聯合專政而已。

印度的少數民族中，現在屬於原始民族者尚達二千五百萬人。在一些古老城市的一百哩外，就可以發現尚處於石器時代的部落。他們雖然已定居下來，但物質生活同新石器時代差不多。

最低級的是叢林中的游牧部落，他們靠吃草根、野果、蜂蜜、獸肉為生，住的是竹或樹葉所搭成的尖頂或長方形的茅屋。他們的武器是削尖的木棍和弓箭。這些民族散居北部的喜馬拉雅山麓和南部的克拉拉和安得拉兩邦。

高一點的則是游耕的農耕者，刀耕火種，這類散居在南部和中部的克拉拉、安得拉、奧里薩、中央等邦。

此外，儘管甘地一再呼籲廢除印度特有的社會階級制，但迄今還存在着所謂「賤民」，連替人清掃廁所都不夠資格。

對於上述的那些人，所謂「民主」又有什麼意義呢？

一個國家，在內部存在着民族壓迫和階級壓迫，對外就必然是擴張主義者。印度獨立以來，其統治階級不但想繼承英帝國主義的衣鉢，甚至想超越它。

麥克馬洪線是英帝國主義強加於中國的西藏地區的。但是，由於中國歷屆政府的反對，英國從未在麥克馬洪線以南一帶駐過兵或加以統治。但是，西藏解放時，印度卻把兵推進到該線，後來甚至一再越過該線。印度政府還以英殖民地政權的繼承人自居，一度派兵駐在我國西藏的拉薩。在中印邊界的西段，印度政府更侵佔了我國大片土地。

據悉，印度政府長期霸佔克什米爾大部份土地，還想吞併克什米爾全部土地。

當然，今天的新殖民主義者還用種種直接間接的辦法，控制着其他不少國家。但是公然擁有「保護國」的，卻只有印度一國！

小綠品

腳印

林未譽

印，會疊成多麼高，會疊成怎樣一個圖案？會把這條韶山大道，疊成怎樣的一片莊嚴的建築物？

一天平均有五千人來到韶山，最高的紀錄是一天四五萬。

想想，這人潮，這場面，這沸騰着革命激情與雄心壯志的羣體，這飄揚在人河上空的紅旗，這青春之火！

今天！我們也把腳印，印在這韶山大道上。我們的心情，混合着莊嚴與愉快，混合着緊張與安靜。

冷風掠過田野，臉頰和雙手，被吹得像要結冰一樣，但冷不卻的，是我們心頭的熱。

一步一步，我們彷彿走進了一個熟習的畫面了。毛主席舊居的插影畫面，剛毅畫面……一幅一幅，早已在我們的腦海裏重疊了無數次；每重疊一次，註解就詳細一些，思想感情就凝鍊一些。如今，我們腳印重疊，我們卻步入了真實的場景。不能錯過這實貴的學習時光，不應該只是來參觀遊覽。

如果腳印不只是一個痕跡，如果腳印有形體，讓許多腳印站住，腳印可以多方參觀一樣，可以依戀的腳步，走得份外匆忙？能不能讓我們在某處駐足細看，縱情地問、問、問，聽、聽、聽，任思想力化成一把探鑽的鑽，深深地、深深地鑽入事物的裏層呢？

前面早已排列着等待的隊伍，後面，當然隊伍更長了。後面的隊伍，又恐怕會以時間一樣，有的眼光不盡的長度。

隊伍來自新中國各地，世界各地；來自各個不同發展階層的社會。大家都想確地掌握毛主席的革命真理，結合自己所處的實際。一場驚天動地，改天換日的，持續數十年的革命偉業就在這裏開始，這之間的來龍去脈，我們不會滿足於籠統概括的認識。我們多麼想設身處地潛入那浩如煙海的中國歷史實際裏，去分析去掘那許許多多的精細而實貴的經驗。

腳印在韶山的大道上重疊着，重疊着。腳印像百川歸海，也像海水滿溢，回流到世界各地。

誰統治美國

（美）杜穆夫著　年譯

三　上流階級的標準資格（再續）

五、一個男子，或一位女士，與適合上述的第一項至第四項條件，而應列為上層階級成員的人結了婚，則他也被列為上層階級的成員。因結婚而名列上層階級之內這件事，不管上層階級是在有意中還是在無意中這樣做，乃是將新頭腦和新人才灌輸到上層階級行列中的一種方法。向卡拉勸提供資料的一個人對卡拉勸說：「你的著作沒有提到怎樣突破上流社會四周圍牆的最大辦法。這辦法就是婚姻。」

例子是有的。美國總統肯尼迪任命的駐西德大使約翰·麥基，就與以石油發家的麥斯頓某富翁的家人結了婚；紐約的大都會歌劇院的指揮湯瑪士·薛巴斯，就與紐約著名審家族的艾蓮·菲布斯結了婚。一個人一旦與上層階級有了婚姻關係，他本人的利害關係和價值，便與他今後所交的朋友，具有同樣的利害關係和價值，這一點，完全是可以想像得到的。這裏，特別強調這一點，是因為現在還有一些社會學者，只從當事人社會出身來考慮他的社會階級，因此，對於與上層階級結婚就成了上層階級成員的看法表示懷疑。

六、某人的父母、兄弟、姊妹，被錄列在「社會名人錄」裏，或畢業於第二項條件所屬列的第一流私立學校，或屬於第三項條件所屬列的第一流紳士俱樂部的成員，那麼，這個可以被視為上層階級。這一條的重要性在於，上層階級的某一個人可能不願張揚，尤其是不願被登錄在「社會名人錄」上，那麼，這一條就可以防止將這個人遺漏在外。

七、一個人如屬於艾獻利著作「是誰掀起了社交界？」或「波士頓的書世家」中的審家族，而現在仍是富裕家族的成員，那麼他就可以被視為上層階級的成員。這個標準，是艾獻利根據美國上層階級的民俗學而設想出來的。

此外，一個人是否屬於哈佛、耶魯、普林斯頓的排他性俱樂部會員，也可以對於他是否屬於上層階級的研究，有所幫助。但是，只要能夠從自傳、傳記或「人名錄」等參考資料裏獲得可信賴的材料，即本書所列出的七項標準，我覺得還是最完善的標準。我們和巴爾特澤爾一樣，都不認為是最完善的指標。有一些人不過只是圍繞在上層階級四周的公司、財團、大學的高級職員，卻經常被收錄在「社會名人錄」裏，成為第一流紳士俱樂部的會員，很富排他性的私立學校，也對優秀而貧窮的人授予獎學金。在另一方面，也有很多人，不屑於注意自己是否已經被列入「社會名人錄」、私立學校「校友錄」、俱樂部會員錄裏，更何況還有很多上層階級成員不願意張揚自己的姓名，總而言之，為了避免「積極的錯誤」（把不應該列入的人列了進去）和「消極的錯誤」（沒有把應該列入的人列入），我們認為這七項標準是最適宜的，它們可以正確表明，全國性以上層階級在怎樣的程度上參加各項制度和政策的決定。

治療失眠諸症

鈾庵

有些人由於生活緊張，或由於精神負擔重，以及晚上睡眠不安。如果經常如此，就會出現失眠、驚悸、怔忡、精神恍惚之類病症。治療患有此類病症之人，有促進病態恢復之效。

我往往採用下列的方法，作為輔助治療劑：何首烏二錢，合歡皮二錢，核桃肉三錢，茯神三錢，酸棗仁二錢，元肉二錢，冰糖一粒（如其他嗜味一齊煎服），每日用這幾味，約可，與水，有寧神安睡的好處。須知治療此類病症，只要令到病者能睡，不再失眠，其他驚悸、怔忡、精神恍惚之類症狀，自然消失了。

何首烏，以廣東西江德慶地區出產者最地道，苦澀味少而藥性純和。有補血、祛風之效，又是益精氣、補肝腎的平和劑，對虛不受補之人頗適用，倘長期用為補血劑，每次用量不宜太多，大多不但味苦澀，且帶有燥氣。

合歡皮，味甘而性平，前人認為可用以解去憂。本草謂能安五臟，和心志，開心氣，故有寧神安眠之效。

核桃，原名胡桃，它的肉含有多量脂肪和蛋白質，是一種很有補益的乾果。在藥用方面，可用為滋養強壯藥，功能補氣養血，溫肺潤腸，治虛寒喘嗽。

有人認為，核桃肉對於補腦固腎有良效，如果腦力衰退之人，不妨將核桃肉配合其他物品，製成食療品，或將核桃肉長期作為果子吃，有補腦之效。但是，核桃所含的脂肪質、蛋白質太多，倘消化力有問題，尤其胃腸有頑固疾患者，不宜吃得太多。

茯神，在藥用上，功效與茯苓相同，但中醫應用這兩味藥來治病時，如用以治療脾胃疾病，一般用茯苓，治理心腎疾病則用茯神。茯神有安神、止驚悸、精神恍惚之類病症，往往與心腎虛弱問題有關。

茯神的治病功效雖然緩慢一些，但性質和平，無不良氣味，任何體質之人服用亦無禁忌，尤其適用於神經衰弱、精神不安之人用為調理劑。

酸棗仁，有健胃安神之效，治療失眠或睡眠不安，中醫處理失眠或睡眠不安，往往用於方劑中。

元肉，在藥用上，有補血、養心、治血虛怔忡、勞神健忘之效，通常可用作為滋養強壯的食療品。

古代的巨獸

圖丁

我國地質工作者在山東省發現了「具尾」的鴨嘴龍化石。

在古代的巨大動物中，除鴨嘴龍外，著名的巨獸還有下面六種：

雷龍——一種水陸兩棲的恐龍，長約九十呎，高約十六呎，重約三十噸。顎部和牙齒都不發達，鼻孔生在頭頂，所以在檢吃水中植物時仍能呼吸。

三角奇龍——一種吃草動物，生存於白堊紀的上半期，地點在今日美國一帶。長約廿五呎，高約十九呎。頭骨長六呎，有角三隻（兩隻及鼻端之上各有一隻），口部有角質的喙；頸部之上有翅狀骨。

恐鳥——比較上說，恐鳥到近期才在紐西蘭被發現，那是一種無翼鳥類，形狀跟鴕鳥相似，但比鴕鳥重得多，高得多（往往高達十一呎）。

蜥蜴獸——生存於侏羅紀，那是一種龐大的動物，專門捕食爬蟲類。從頭至尾往往長達四十七呎，有一雙特別發達的後腿，但「手臂」卻小得很。

猛獁象——有「冰河世紀霸主」之稱，似象，但全身有長毛。

劍齒虎——第三紀中新期至冰河期的著名動物，似虎但有特別發達的大牙。

科學新知

簡便的釘裝機

一般裝訂書本要經過十六道程序。現在有一種比普通書本釘裝機大少許的書本釘裝機，將程序簡化為三項，它利用熱力將散頁裝釘成書，簡於使用。這種書本釘裝機般簡單，能將十四又八分之七吋長的散頁，釘成三吋厚的一本書。

塑膠製用品

日本一家鋼鐵公司最近發明了一種能將廢棄了的塑膠物品重新製成新的塑料用品的裝置。被廢棄了的含有塑膠的物品，在該裝置內首先被壓碎，其中的金屬物質被這個裝置的磁吸起，非金屬物質被排出，餘下的塑膠便被溶化，注入模中，待冷凝後，便成為各種新的塑料用品。這種裝置既變成有用的東西，而且又可減少這些廢膠對環境的污染。（仲勵）

此時此地

食人隻車

廣東先生

最近，深水埗一帶的小販都在「阻街」罪中過着痛苦的生活，叫苦連天。有些攤主往往在一天之內受到兩次檢控。他們壓根兒就不知道所犯何罪，而執法者則憑其一面之詞，罰款如儀。通常罰款是三十元不等，如今則超過一百元之多。這對小販們來說，當然不是一筆小數，但在老爺們的眼中，竟是微不足道，一名小販竟遭重罰二千大元！

消息說，一個姓吳的小販在北河街與汝洲街交界處擺檔經營糖果餅乾生意已有四年，除領有一個每年繳費一百七十元的「大牌」外，還領有一個一百元的「中牌」。月之某日，一輛「狗王車」巡至該處，指他「阻街」，拉入警署，判以五百元擔保出外。其後「堂上」判他罰款一千三百元。等到繳足現款，送上公堂，「堂上」又改口罰款二千，只許照繳，但事情並非到此了結，手上還另有告票兩張，到時又將罰款多少，便他不敢想像。

這個小販的遭遇，深知禍不單行，可二而不可三，便他惶惶終日，戰戰兢兢，盡量縮短營業時間，甚至有時不敢開檔。一個靠擺小販為生之人，遭此劫，其慘可知。有些報紙指出：「當局壓榨小販，竟是食人隻車」。事實正是如此，殊非誇大。二十張「紅底」大牛給吃掉了，還有兩張告票等着破財，說不定連馬砲統統「輸光」，未來的日子，問他點捱？

除了姓吳的檔主之外，深水埗還有一個叫老伍的小販，亦以同樣「罪名」被罰款一千元。這些領有「大牌」的檔主，都是正正經經的「納稅人」，靠了他們的一點血汗來經營小本生意，有時還要向他人「孝敬」，此中苦況，盡人皆知。想不到這些升斗小民亦被視為「大牌」，與剝之時就飛擒大咬。

踏入了一九七二年，傳出了一片「加」聲，加租加費加稅，無一不在變本加厲來施加壓力，使居民的日子越不好過。目前，小販們的處境是加罰，他們受到的刁難正在加多。

這裏的「法律大全」，「阻街」可以不僅流動小販如此，即使設有固定擋攤的有牌小販也是如此。有道是「欲加之罪，何患無詞」，而「法律」卻提供了老爺們的便利，是「入之罪」，一條「死計」。

租平房廠級高
地址：觀塘偉業街
面積：三樓至九樓每層一萬二千呎
租金：每呎四角五分
優點：柱少樓高十二呎交通方便
洽商：電話K422431—5

分類廣告

聘請

髮型學徒　男女十七歲至廿歲

中醫教授　蔡啓超主診
風濕·胃病
耳鼻·喉舌
皮膚·瘡毒
瘰核·痔漏

余永銳針灸治療

惠刊廣告　請撥電話　七二六九八〇

麗斯　今天四場仍映
神槍手勇救小孤兒

百樂門　今天續映
飛天女大盜

利舞臺·海運·普慶·珠江·紐約·大華·金冠
今天五場獻映　鐵房將
今天續映　奠邊府大捷
今天五場　盲俠智多星　連日越映越旺